Diario Carioca

Director: J. E. DE MACEDO SOARES

Anno II — Numero 401 | RIO DE JANEIRO, TERÇA-FEIRA, 12 DE NOVEMBRO DE 1929 | Numero avulso 100 reis

A PALAVRA DO PRESIDENTE DA REPUBLICA

O "Correio da Manhã" publicou, na sua edição de sabbado, um excellente artigo, verberando a insolita attitude do sr. presidente da Republica, mobilizando, ostensivamente, o Exercito, para a guerra civil. A palavra indignada do prestigioso matutino feriu, tão profundamente, a opinião, que o governo se viu obrigado a dar satisfações ao publico, divulgando, para esse effeito, uma nota official do palacio do Cattete.

O sr. Washington Luis entrou no seu assumpto dizendo, categoricamente:

"Nenhum fundamento tem e são, portanto, tendenciosas as criticas e censuras feitas, por alguns jornaes, a respeito de movimentação de tropas federaes. Tudo o que se tem feito, até agora, está estrictamente dentro das autorizações legaes e obedece ao desenvolvimento de um normal programma, posto em pratica desde o inicio do actual periodo administrativo."

E, em seguida, accrescenta a nota oficial:

"Nos Estados de Santa Catharina e do Paraná, que formam a quinta Região Militar, foi transferido o 13º Batalhão de Caçadores de Joinville para a cidade de Porto da União, dentro, pois, da Região, por ser ponto de entroncamento ferroviario da mais alta importancia. Foi estacionado mais, em Curityba, o quinto Grupo de Artilharia de Montanha, que a essa Região já pertencia, segundo a nossa lei de organização militar, e que permanecia ainda e ha muito tempo, sem razão de ser, na cidade de Valença, no Estado do Rio de Janeiro."

O presidente da Republica passa, adeante, em revista as regiões pacificas, constatando que em nenhuma dellas houve movimento de tropa. Devendo, porém, explicar o reforço dos effectivos na região da luta premeditada, o sr. Washington Luis falou deste modo:

"Tendo entrado o paiz em ordem e dando cumprimento ás leis organicas do Exercito, foi determinado que todos os batalhões, cujos effectivos tivessem uma só companhia, passassem a ter duas, e os que tivessem duas, passassem a ter tres, dentro, portanto, das nossas leis de organização militar, ficando sempre o nosso effectivo limitado aos 42.000 homens, conforme marcam as nossas leis de fixação de forças de terra."

Depois dessas falsidades e hypocrisias, o sr. Washington Luis faz uma longa digressão pelas velhas deficiencias e tapeações da Marinha, concluindo, solennemente, com uma declaração que mal encobre os seus intuitos perversos:

"Póde, pois, a Nação ficar calma e ir, tranquillamente, ás lutas eleitoraes, pois que o governo está apparelhado para manter a ordem publica com a garantia de todos os direitos e segurança de todas as liberdades."

* * *

Ora, todas essas asseverações officiaes do chefe do Estado são mentiras deslavadas, sophismas grosseiros, ridiculas contradições. A verdade é que o governo está mobilizando, deliberadamente, as tropas federaes, para fortalecer os Estados de Santa Catharina e do Paraná, occupando as posições estrategicas, concentrando tropas, tendo em vista a guerra civil. E não é sómente o governo federal que está, ha muito tempo, fabricando, ansiosamente, noite e dia, munições e materiaes de guerra. O governo paulista está preparando o seu exercito policial, que, de quando em vez, desfila pelas ruas centraes da Paulicéa, com força das tres armas, companhias de aviação, carros de assalto e tropa adestrada no lançamento de gases mortiferos.

E' inteiramente falso que a mudança do 13º Batalhão de Caçadores, de Joinville, onde estava bem installado, para os cortiços e taperas do Porto da União, tenha obedecido ás conveniencias do serviço normal do Exercito. Numa situação normal, o 6º Regimento de Infantaria foi mudado dessa villa, que não apresentava as condições de hygiene e commodidade imprescindiveis ao aquartelamento de uma unidade do Exercito. E é tão mentirosa essa allegação, que o sr. Washington Luis não se conteve que não confessasse que a mudança tinha em vista occupar um **"entroncamento ferroviario da mais alta importancia"**. Outra mentirada cynica é a que dá como simples cumprimento da **"nossa lei de organização militar"**, a transferencia do 5º Grupo de Artilharia de Montanha, de Valença, para Curityba. Essa unidade estava tão tranquilla e definitivamente em Valença que, ha cerca de dois mezes, o Ministerio da Guerra adquiriu, na cidade fluminense, immoveis para completar suas installações. Estavamos, por acaso, na Barra do Pirahy, quando passou, em trens especiaes, a unidade migratoria para a guerra civil. Officiaes e soldados manifestavam a mais sincera revolta e indignação com o procedimento leviano e provocador do presidente da Republica. Nessa localidade foram incorporados ao grupo soldados escolhidos na guarnição desta capital, para enquadrar a altiva tropa fluminense. E ouvimos, dos interessados, que o governo aconselhára ao pessoal do 5º Grupo que deixassem suas familias em Valença, porque seria pequena a demora da unidade em Curityba.

Na theoria do reforço dos effectivos, novas incongruencias e patranhas do sr. Washington Luis. E' ridiculo allegar o restabelecimento da ordem e da tranquillidade no paiz, para reforçar o effectivo dos corpos militares. O contrario é que seria curial, e só numa cabeça de corvina poderia entrar a idéa de que as tropas do Exercito estão tanto mais aptas a restabelecer ou manter a ordem quanto mais fracas forem e com menores effectivos. Mas a verdade é que o reforço foi feito, exclusivamente, nos corpos do Paraná e Santa Catharina, para os quaes seguiram, ha cerca de um mez, grandes contingentes embarcados ás escancaras, no caes do porto, tirados dos corpos e guarnições do norte, que, evidentemente, não interessam á guerra com o Rio Grande do Sul.

O presidente da Republica, com sua angelical simplicidade, pretendeu, ainda, que embrulharia o publico, alludindo aos effectivos militares marcados na lei de força, Todo o mundo sabe que essas leis fixam um effectivo theorico, da Marinha e do Exercito, e que o effectivo real é dado pelo orçamento, com o qual ainda se fazem economias clandestinas, com applicações nem sempre muito legitimas. O governo não está, pois, elevando os effectivos de todo o Exercito, **"de accordo com as nossas leis de organização militar"**, que, na realidade, não passam de uma pilheria sem graça. O que elle está fazendo é augmentar os effectivos dos corpos da 5ª Região, tendo em vista a guerra civil no Rio Grande do Sul.

E não são sómente essas as providencias, insolitamente aggressivas e criminosas, que o sr. presidente da Republica está dando no Exercito, para impôr, pelas armas, o seu pupillo no palacio do Cattete. Os conscriptos, com tempo de serviço acabado, não foram licenciados, como é de direito. A 4ª Região Militar está se preparando para mudar sua séde para Bello Horizonte e, emquanto isso, está organizando um serviço de espionagem e prevenção, na capital mineira, por iniciativa do commandante de um regimento ali aquartelado, pessoa da maior confiança do ministro da Guerra.

* * *

No tragico momento que a vida economica e financeira do paiz está atravessando, já é sufficientemente monstruosa a attitude do chefe da Nação, que vae, friamente, preparando a jugulação armada da opinião nacional, para impôr o seu candidato á propria successão. Mas ha, no episodio, alguma coisa mais terrivel do que a insanidade do homem vaidoso e curto de intelligencia, que confunde a sua impafia e capricho com o prestigio da autoridade que tão mal representa.

O sr. Washington Luis não se peja de mentir, procurando, canhestramente, embair a opinião publica com seus sophismas e hypocrisias. E toda essa mentirada se esparrama em nota official, datada do palacio do governo. O que ha de authentico, na roda de carapetões, é a autoria das mentiras.

Em qualquer sociedade, com um certo fundamento moral, na hora de civilização que vivemos, o homem publico pilhado na deshonestidade da mentira, teria sua carreira politica encerrada pelo desprezo dos seus contemporaneos. Um homem collocado no vertice das posições de governo e que exhibisse a falta de escrupulos de manejar as palavras falsamente, para induzir a Nação em erro, tirando desse erro suas vantagens pessoaes, lisonjeando suas paixões, servindo seus interesses eleitoraes, seria, numa sociedade bem educada, considerado um intrujão desclassificado. Entre nós, neste reinado da mentira despudorada, esse presidente preside a ronda das falsidades. Amanhã, o seu leader, com os seus acolytos, barbados e pellados, hão de repetir, na Camara, o refen alvar: onde estão as provas? As provas??

J. E. DE MACEDO SOARES

EM BELEM ACABA DE SER INAUGURADA UMA COMPANHIA DE AUTO-OMNIBUS

BELEM, 11 (A. B.) — A imprensa elogia a iniciativa de um grupo de capitalistas que acaba de inaugurar aqui uma companhia de omnibus, ao preço de $200 para qualquer destino.

O governo da Parahyba regula o montepio do funccionalismo estadual

PARAHYBA, 11 (A. B.) — O governo estadual assignou o decreto que regula o montepio dos funccionarios publicos, lei essa ha muito tempo esperada com grande interesse pelo funccionalismo estadual.

EM SERGIPE PERMANECE A MESMA SITUAÇÃO ANORMAL CRIADA PELAS VIOLENCIAS DA POLICIA!

ARACAJU', 11 (A. B.) — Noticias transmittidas de Propriá após recentes depredações ali perpetradas na fabrica de tecidos do coronel Porfirio de Brito, dizem não haver ainda cessado a situação anormal implantada por forças policiaes do Estado. Havia justificado receio de que taes factos assumam proporções ainda mais graves. Repetiam-se as violencias contra operarios da fabrica, que aterrorizados abandonaram o trabalho.

Falava-se tambem, segundo as noticias, em novos projectos de assalto e aggressões, de modo a fazer crêr que as diligencias levadas a effeito nas propriedades do coronel Porfirio de Brito, denunciam sobretudo o proposito de desprestigiar esse chefe politico da zona do São Francisco.

O BANCO DO ESTADO DE S. PAULO E O CAFÉ

Os nossos collegas do "Estado de S. Paulo" publicaram em sua edição de domingo, a nota abaixo que pedimos venia para transcrevel-a na integra:

"A situação da praça de Santos, que vinha desde a vespera, assumindo uma caracter melhor, quer por parte da acção dilitada, que alguns exportadores ligados á defesa, estão procedendo no mercado, quer pelo espirito de harmonia que tem reinado entre banqueiros, autoridades e negociantes, foi hontem fortemente abalada.

O Banco do Estado, o unico que tem difficultado a applicação de certas medidas de imperiosa necessidade, como disse ha poucos dias um entrevistado, communicára que a partir de segunda-feira, não mais effectuaria a troca de conhecimentos caucionados, por novos, sem que lhe fosse abonado uma quantia correspondente á metade das importancias fornecidas, bem como estenderia esta medida, aos demais bancos, com quem havia operado em redescontos.

A cada momento, em cada face de suas responsabilidades, para dar á crise do café uma solução almejada, a attitude do Banco do Estado, que segundo tambem consta, ainda na vespera, estivera prestes a executar titulos vencidos, é até certo ponto innocua se se pretender analysar a posição financeira em que a praça se encontra.

Causa somente apprehensões. Foi o que hontem se deu. Neste sentido a Associação Commercial communicou-se com o seu presidente, dr. Arberto Cintra, que, incontinenti, dirigiu-se ao sr. secretario da Fazenda á quem expoz o vexame imminente que seria projectado contra a praça de Santos. Até a tarde de hontem, não se conheceu a declaração do sr. Salles Junior sendo esperada, comtudo, como sendo favoravel.

Mesmo assim, reflectiu sobremodo no mercado, porquanto a maioria dos vendedores que não puderam reformar já hontem, naquelle banco, os seus vencimentos e substituição de conhecimentos, procurou realizar vendas, impedindo que o mercado, já desde a vespera mais auspicioso, se reanimasse como seria desejavel".

CHEGOU A BELEM O PRIMEIRO AVIÃO DA LINHA AEREA NOVA YORK-RIO-BUENOS AIRES

BELEM, 10 (A. B.) — Já foram tomadas todas as providencias para a recepção dos aviões da linha Nova-York-Rio-Buenos-Aires, aqui esperados.

Os apparelhos tomarão 500 gallões de gazolina e outros tantos de oleo, partindo logo para o Rio de Janeiro, com escalas pelo Recife e pela Bahia.

BELEM, 11 (A. B.) — Chegou hoje pela manhã o primeiro avião da linha Nova York-Rio de Janeiro-Buenos Aires.

Um segundo avião está sendo esperado pelos representantes da companhias nesta capital.

BELEM, 11 (A. B.) — O apparelho "Bahia", da linha Nova York-Rio de Janeiro-Buenos Aires, que aqui chegou hoje pela manhã, partirá hoje mesmo para S. Luiz assim que terminar de receber os 500 gallões de combustivel que lhe estavam destinados.

A UNIVERSIDADE DE BERLIM CONFERE A EINSTEIN O TITULO DE DOUTOR

BERLIM, 11 (A. B.) — O famoso sabio Einstein, autor das theorias da relatividade, foi hoje, na reabertura da Universidade de Berlim, recebido em audiencia especial, sendo-lhe entregue o titulo de doutor "honoris-causa".

O presidente João Pessôa, em Mamanguape, recebeu varias homenagens da população

PARAHYBA, 11 (A. B.) — O presidente João Pessôa esteve hontem em Mamanguape, onde visitou a villa industrial Rio Tinto, recebendo ahi grandes homenagens da população.

A POLITICA E A SUCCESSÃO EM PERNAMBUCO

RECIFE, 10 (Do correspondente) — O sr. Estacio Coimbra, que conhece melhor do que ninguem a repercussão da politica federal na nossa politica domestica, reformando a constituição pernambucana, marcou a eleição do governador para abril, seis mezes antes do inicio do novo periodo de governo. O successor do **"vieux beau"** será, pois, eleito em abril proximo e, como é natural, já está fervendo a curiosidade publica em torno do nome do futuro donatario da capitania de Pernambuco.

A actual situação estadual suppunha-se dominada pelo triangulo inquebrantavel cujos tres vertices eram os srs. Estacio Coimbra, Rego Barros e Eurico Chaves. Com o tempo, o triangulo se transformou num quadrilatero, entrando o sr. Samuel Hardmann para formar a nova figura geometrica. Hoje a politica pernambucana é uma linha recta, traçada por dois pontos, que são os srs. Estacio Coimbra e Samuel Hardmann.

A' proporção que os acontecimentos e, sobretudo, os interesses, faziam essa simplificação na politica pernambucana, foram surgindo, nas rodas de palacio, os pretextos ou justificativas para as novas attitudes. Certas contrariedades do leader Manoel Villaboim com o presidente da Camara dos Deputados, foram, habilmente, exploradas, dizendo-se, aqui, que o sr. Rego Barros estava criando difficuldades á politica de Pernambuco. E, como sempre acontece, o murmurio da maledicencia entrou a ronronar em torno do nome do sr. Rego Barros, fazendo-se allusões amargas ás suas intervenções no caso do "Hotel Internacional", da Companhia de Seguros Equitativa e tantos outros episodios de advocacia administrativa. Quanto ao sr. Eurico Chaves, a campanha ainda é mais violenta e obstinada. Assegura-se que o leader da bancada, desgostoso, não voltará ao Rio este anno, havendo, entre os seus amigos, arreganhos de franca insubordinação. O caso é que o successor do sr. Estacio Coimbra será o sr. Samuel Hardmann, quer queiram, quer não queiram os maioraes do partido. Quanto ás figuras secundarias, entre as quaes o sr. Annibal Freire, ninguem lhes dá a minima importancia. O ex-ministro da Fazenda veio da escola de submissão partidaria do finado conselheiro Rosa e Silva. Não tuge nem muge, não obstante a franca hostilidade que lhe movem e as humilhações que se vê obrigado a tragar na politica do Estado. Os demais membros da bancada federal de Pernambuco são remanescentes precarios de grupos extinctos ou domesticos do sr. Estacio Coimbra, completamente desconhecidos no Estado e fóra delle, sendo deputados unicamente pelo favor do capitão-mór.

* * *

Os motivos que determinaram a escolha do sr. Samuel Hardmann para substituir o sr. Estacio Coimbra são conhecidos e muito commentados, aqui em Recife. O sr. Hardmann é um velho amigo pessoal do sr. Estacio Coimbra, em cujas terras se estabeleceu essa familia, quando aportou ao Estado. Ninguem ignora as difficuldades financeiras do sr. Estacio Coimbra, que, favoneado pela sua situação no governo pernambucano, abusou do credito, comprando varios engenhos, arredondando em verdadeiro condado, que vae das proximidades de Recife até ás fronteiras de Alagoas. Recentemente, o sr. Estacio Coimbra encommendou machinaria, para um engenho, no valor de 7.500 contos e, agora, com a baixa do assucar, sente que está se encolhendo o credito de que vivia. Uma importante firma bancaria, que o financiava, acaba de se retrahir, provocando um conflicto com o seu cliente presidencial. Nessa situação, o sr. Estacio Coimbra precisa fazer uma successão que não traga solução de continuidade no seu prestigio no governo, porque o reflexo desse prestigio lhe dá o credito de que não póde prescindir, para viver. Não queremos alludir á deshonestidade do sr. Estacio Coimbra, que é reconhecidamente um homem de pouco entendimento, mas de mãos limpas. O dramatico de sua situação está exactamente nessa imperiosa necessidade de ter **credito politico**, para poder dispôr de um **credito financeiro** que não assenta nos estreitos limites do credito meramente commercial.

* * *

Quanto ao sr. Samuel Hardmann devemos dizer que não é, como se propala por aqui, um simples veterinario. O homem é formado em medicina, se bem que ninguem o accuse de ser mestre na arte de curar. Os Hardmann são originarios de Smirna, de onde veio não muito remotamente o pae da numerosa irmandade do futuro governador de Pernambuco. Os irmãos do candidato do sr. Estacio Coimbra entregam-se, em Recife e no interior, ao commercio a prestações, constituindo, nesse genero de operações mercantis, uma verdadeira oligarchia.

O sr. Samuel Hardmann viveu e trabalhou nas terras do sr. Estacio Coimbra, e foi, por este, feito secretario da Agricultura no governo do fallecido sr. Sergio Loreto, sendo mantido no do seu amigo e protector. Recentemente, foi para a Camara Federal, sendo esse o primeiro posto electivo de sua breve carreira politica. O que se nota no candidato Hardmann, como qualidade caracteristica, é uma extraordinaria capacidade, apoderando-se instinctivamente de todo pequeno objecto descuidado, que lhe fica ao alcance da mão. Caixas de phosphoros, pontas de lapis, cinzeiros, cartões postaes, colheres de café, tudo o homemzinho enfurna, celeremente, nos bolsos, em um abrir e fechar de olhos. Por isso, o sr. Estacio Coimbra costuma dizer que esse turco tem o genio do commercio a varejo. Afóra o vicio referido e a fascinação que o lucro na barganha lhe produz, o sr. Samuel Hardmann não é accusado de grandes negocios, manobras de duplo movimento na finança e no banco, coisas que são a especialidade do sr. Souza Filho. A verdade é que o sr. Samuel Hardmann não passa de um simples filho de turco, emquanto o sr. Souza Filho é de proxima origem israelita, pois é filho de immigrantes judeus-portuguezes. E um judeu é sempre alguma coisa mais que um turco.

GRANDES CORRIDAS NO CLUB DOS DUZENTOS

No sabbado passado, o sr. Washington Luis madrugou alegremente. O Amadeu preparou a Lincoln, como um brinco. Gazolina á bessa, mudou o oleo, agua no accumulador. Ainda não tinha rompido o dia, o barbado, de oculos e capote cinzento, caiu na estrada e rumou a 100 kilometros á hora, pela Rio-S. Paulo, caminho do Club dos Duzentos.

Por seu lado, o Bico de Lacre, na Paulicéa, depois de muito rolar na cama com insomnias e palpitações, na ansia de ir vêr o patrão, arrumava a matulutagem no "27" e corria celere pela estrada da Penha, passando na Villa Mathilde o S. Q. G. da legalidade salvadora do P. R. P.

O encontro dos dois tigres no celebre club que o sr. Antonio Carlos não frequenta, foi dos mais emocionantes.

O barbado revirava os olhos á vista dos cús-cús, das tijeladas, dos lombos e virados paulistas. Que saudades, que delicias.

O sr. Julio Prestes estava radiante. A abrideira cavou abysmos nos estomagos dos presidenciaes convivas.

Chegou a hora bemaventurada das comidas e bebidas. O sr. Washington Luis, á vontade, metteu os dedos nos pratos e lambendo as unhas, grunhindo de puro goso, resfolegando com força, foi atochando liquidos e solidos, ininterruptamente, durante mais de uma hora! No fim da comesaina, o presidente "grog", só pensava em dormir. O sr. Julio Prestes ainda tentou o assumptozinho chato, mas o barbado, sacudindo as mãos com horror, mandou ao diabo cambio e café e já meio dormindo, no derradeiro bocejo, mandou que os lavradores paulistas fossem lamber sabão...

O governo não lambe sabão. Come, bebe, sesteia repleto e feliz. Passea, gosa, diverte-se. Viva a Republica!

O DIA DE HONTEM NO SENADO

UMA SESSÃO DE CINCO MINUTOS

O sr. Epitacio agradece ao Senado. — O sr. Lopes Gonçalves quer ir ao Velho Mundo — Pobre Alagoas!

A sessão foi presidida pelo sr. Mendonça Martins. A's 13,45 o representante de Alagoas assumindo á presidencia declarou haver numero para a abertura dos trabalhos. O expediente foi lido demoradamente para que désse tempo aos "paes da patria" chegarem.

Não havendo oradores nem "quorum" para as votações a sessão foi rapida.

UM PROJECTO DO SR. MACHADO

O senador Machado apresentou um projecto abolindo o concurso para os logares de escrivão da 1ª entrancia da policia do Districto Federal, passando esse concurso a ser obrigatorio para os logares de escreventes da mesma repartição.

As nomeações, para esses cargos serão feitas 2|3 por merecimento e 1|3 por antiguidade.

A VISITA DO SENADOR EPITACIO

A ida do sr. Epitacio Pessôa ao Senado é em épocas normaes a cousa mais natural do mundo.

Senador pelo Estado da Parahyba o illustre ex-presidente da Republica é neste momento uma personalidade para quem estão voltados todos os brasileiros. Tendo chegado nos primeiros dias do corrente mez da Europa e tendo a valorosa Parahyba assumido a attitude de que assumiu, era justo que a visita de s. ex. despertasse curiosidade não só nos meios jornalisticos como politicos. Annunciada a presença do illustre parahybano houve no Monroe um certo e justificavel movimento de curiosidade em torno de s.ex.

Os senadores iam felicitar o ex-presidente os jornalistas desejavam algumas palavras.

— E' verdade que v. ex. vae falar depois de amanhã, indagou um collega.

— Por emquanto não posso assegurar o dia.

— Sobre a situação politica, concluiu outro jornalista.

Palestramos alguns momentos com o ex-presidente. S. ex. se bem que já possua elementos decisivos sobre a situação politica do Brasil no presente momento, não nos quiz informar ao certo, o dia em que usará da palavra. E' possivel, porém, que ainda est_ semana o Brasil conheça em toda a sua plenitude a opinião do brilhante brasileiro.

OS "CAVADORES" DE VIAGENS AO VELHO MUNDO

Já é uma mania parlamentar "cavar" uma viagem ao Velho Mundo (Paris) por conta dos cofres publicos. Na Camara e no Senado, agora que estão regressando os ultimos congressistas que foram á Conferencia Parlamentar reunida em Berlim, já começou a cavação, isto é, a caballa.

O sr. Lopes Gonçalves é candidato, a um passeio a Europa. O "elegante" e "pobre" senador por Sergipe, deseja ir a Paris, Londres e outras capitaes interessantes, por conta do Thesouro Nacional.

S. ex., de quando em quando, com espalhafato narra as suas viagens e os seus passeios ao Velho Mundo.

Fala dos theatros, dos artistas, dos Museus, dos jardins (zoologicos) de tudo. Quando acaba de descrever o que viu e sentiu, accrescenta que sempre viajou por conta dos seus "parcos" arames.

Agora o constitucionalista quer ir em melhores condições e já começou a pedir os votos dos seus collegas. Acha o senador sergipano que elle tambem é filho de Deus...

POBRE ALAGOAS!...

Todos os brasileiros ainda estão lembrados da campanha sem tréguas que o sr. Costa Rego e Alvaro Paes faziam ao sr. Malta. Para os actuaes donatarios da Capitania da Cachoeira de Paulo Affonso, a familia Malta era um cataclysma, uma offensa aos brios e á dignidade do Brasil.

No momento das "salvações" os Malta eram apontados como empastelladores de jornaes, de espancadores de outras "cositas"...

Hontem no Senado quando o senador Costa Rego se avistou com o sr. Epitacio, o illustre representante da Parahyba, indagou:

— E a sua Alagoas como vae?

O joven representante da terra do sururú sorriu e falou da crise do assucar...

Um senador (aliás da maioria) depois do caso passado commentou:

— O Costa Rego deveria dizer o que se passa na sua terra. Contar com detalhes os ultimos "brilharécos "commettidos pelo Alvaro Paes com os jornaes liberaes e com os elementos que não rezam pela cartilha do ex-redactor do "Correio da Manhã"...

Bebeu agua sanitaria

Por motivos ignorados Maria de Andrade, de 25 annos, casada, com Sebastião de Andrade, hontem, em sua residencia á rua da Prainha n. 92, tentou contra a existencia, ingerindo agua sanitaria.

A tresloucada foi soccorrida pela Assistencia.

Dois templos visitados pelos ladrões

Os amigos do alheio na madrugada de sabbado par adomingo, assaltaram dois templos: a igreja de Santo Antonio, á rua dos Invalidos e a matriz da Gloria, a rua das Laranjeiras.

O assalto da igreja de S. Antonio foi descoberto pelo guarda-civil n. 377, que passando pela rua dos Invalidos pela madrugada e vendo as portas do templo abertas deu o alarma, avisando á delegacia do 12º districto.

Ao local compareceu o commissario Roussoulieres, que constatou o assalto, verificando estarem arrombad_s e saqueadas diversas gavetas e caixas de esmolas.

O mesmo facto se passou na igreja da Gloria, onde os ladrões tambem conseguiram fazer boa colheita.

As autoridades do 12 e 6º districtos abriram inquerito para descobrirem os autores dos roubos.

A sessão da Camara dos Deputados

A VIBRANTE ORAÇÃO DO LEADER DA ALLIANÇA LIBERAL — "NÓS DA ALLIANÇA LIBERAL, QUEREMOS A PAZ E, CONSEQUENTEMENTE, QUEREMOS A AMNISTIA" — O SR. JOSÉ BONIFACIO QUER QUE O GOVERNO DECLARE SE É OU NÃO A FAVOR DAQUELLA MEDIDA

A sessão foi presidida pelo sr. Plinio Marques com a presença de 79 srs. deputados.

No Expediente falou o sr. deputado Aarão Reis, que pediu um voto de profundo e sincero pesar pelo fallecimento do illustre brasileiro dr. Amarilio Olinda de Vasconcellos, fallecido ante-hontem em Londres.

O representante do Pará traça a biographia do illustre extincto, lembrando que o mesmo ainda muito moço, e como alumno da Escola Militar, prestou relevantes serviços á Patria, batendo-se nos campos do Paraguay.

O requerimento do sr. Aarão Reis é approvado.

Em seguida, o sr. Plinio Marques dá a palvra ao sr. Moraes Barros. O illustre representante de São Paulo cede a palavra ao sr. José Bonifacio, leader da Alliança Liberal.

O DISCURSO DO SR. JOSE' BONIFACIO

O brilhante leader da Alliança Liberal começa explicando que os representantes da Alliança não têm occupado a tribuna, na hora do expediente, pelo facto de se acharem inscriptos os membros da maioria.

Em seguida, diz s. ex.:

Sr. persidente — na ultima sessão, o digno deputado por São Paulo, sr. Roberto Moreira, discreteando sobre os assumptos do dia, referiu-se a um discurso do presidente Antonio Carlos, proferido em Minas Geraes, e commentou-o, appiaudindo o topico a que alludiu, visto como esse topico continha palavras de paz, palavras de harmonia.

Direi, entretanto, a s. ex., que outro não tem sido o ponto de vista de Minas Geraes (apoiados), e já desta tribuna, recordo-me bem, accentuei, em phrases incisivas e claras, que o Estado de Minas ama a paz, ama e quer a ordem, mas que essa Minas Geraes, que ama a paz, ama e quer a ordem, sabe reagir, com energia, com vigor e patriotismo (muito bem), quando vê os seus direitos conspurcados, quando vê offendidas as mais altas liberdades publicas! Minas Geraes, altiva, denodada, imperterrita, sabe, senhores, defender a paz e defender a ordem, mas sabe, tambem, reagir contra os violadores da sua autonomia, da sua honra e da sua dignidade! (Applausos).

Desta tribuna, outras não têm sido as minhas palavras, porque, se ha um espirito essencialmente conciliador, essencialmente amante da paz e da ordem, é o do orador que neste instante vos fala. Mas a esse espirito de ordem está tambem alliado o espirito vigoroso, a energia sã, patriotica, para revidar, em qualquer instante, aggressões insolitas aos seus direitos. (Apoiados).

Folguei immenso, sr. presidente, de ouvir as palavras do nobre deputado por São Paulo, alludindo á paz. A paz que s. ex. se reporta não é, porém, uma paz a qual faça seguir de todas as consequencias, ao passo que a paz a que nós outros da Alliança Liberal nos referimos é uma paz para a qual pleiteamos, queremos, defendemos todas as consequencias. (Apoiados)

Vós ides ver, senhores. Queremos a paz, mas a paz de verdade. (Muito bem).

O sr. presidente da Republica disse, em sua mensagem, que a paz havia descido sobre a Nação e que não ha, no Brasil, ambiente para desordens, ambiente para motins, para revoltas, para revoluções. Mas, se o ambiente é esse; se a paz desceu sobre a Nação; se o nobre deputado fala em paz; se nós outros tambem falamos nella e a queremos, porque não a devemos aceitar com todas as suas consequencias, com todos os seus corollarios? Uma das consequencias mais formosas e um dos corollarios mais bellos da paz é, senhores, a amnistia. (Muito bem.)

Por isso, digo eu: nós da Alliança Liberal queremos a paz com todas as suas consequencias, queremos a (Apoiados; applausos).

Pleiteamos a amnistia desde os primeiros mezes da sessão parlamentar deste anno. Foi aqui apresentado projecto pelos illustres representantes de São Paulo que traduzem nesta Casa o pensamento do Partido Democratico desse Estado. Remettido o projecto á Commissão de Justiça, que observamos ali? Passados varios dias sem que a commissão se reunisse para tomar conhecimento do asumpto, o eminente deputado pelo Rio Grande do Sul, sr. Flores da Cunha, interpretando, com a maior sinceridade com a maior legitimidade, o pensamento da Alliança Liberal, offereceu um substitutivo a esse projecto e teve occasião de lel-o na tribuna da Camara, assim como o respectivo parecer, debaixo dos grandes applausos, quer do recinto, quer das galerias. Projecto e parecer, levados á commissão, delles pediu vista o digno representante paulista, sr. Marcondes Filho e, após alguns dias, numa de suas reuniões, a Commissão de Justiça inteirou-se do requerimento formulado por s. ex. afim de que fossem solicitadas informações ao governo. Votado o requerimento, ao Poder Executivo foi endereçado o pedido, em relação ás informações, a 29 de agosto, no officio 313, e até hoje, sr. presidente, taes informes, passados já dois mezes e tanto, não são trazidos ao conhecimento da Camara.

Será possivel, sr. presidente, attribuir ao governo o desconhecimento dessa questão, desse problema? Será crivel que não esteja o governo habilitado a prestar ao Congresso todas as informações a respeito? Acaso dar-se-á, da parte do Executivo, uma desconsideração para com o Legislativo? Como e por que a demora nesses informes? Já não digo que o presidente da Republica, em seu proposito de não enviar as informações queira ter o desapreço pela minoria, que representa a Alliança Liberal; mas que s. ex. tenha desconsideração para com a maioria, que o apoia incondicionalmente, é que não posso comprehender! (Apoiados da minoria).

Como, senhores, a Commissão de Constituição e Justiça desta Casa, com a maioria, que se compõe de amigos e correligionarios do presidente da Republica — Commissão e maioria estão, até hoje, sem esses esclarecimentos, sem esses informes, dos quaes precisam para opinar sobre magno e importantissimo problema, cuja solução favoravel traz apaziguamento geral dos espiritos em nosso paiz? (Muito bem).

Já havia sido apresentado esse projecto, já tinham sido solicitadas essas informações, quando submettemos ao conhecimento da Nação brasileira o Manifesto da Alliança Liberal".

Depois da leitura de trechos do manifesto, o orador prosegue:

— A acção extremada em demanda das conquistas populares póde conduzir, como no Brasil, á renuncia de um imperante. A reacção, entretanto, não se fará esperar, e ella póde incarnar-se, como tambem no Brasil aconteceu, na figura dominadora de um Feijó. Mas só um povo de suicidas, só um povo incapaz de governar-se com dignidade, ficaria para sempre adstricto aos imperativos moraes da acção e da reacção. Chega o momento em que os beneficios e os maleficios de uma e de outra se equilibram: e a hora das transacções, e a hora do apaziguamento gera a hora em que a tranquillidade desce sobre o espirito da Nação.

Que muito ha para admirar em que, nessa hora bemdita, homens antes destacados num e noutro arraiaes em luta se estendam as mãos, e, reconciliados, se disponham a trabalhar pela felicidade e a grandeza da Patria?

Vae repetir-se no Brasil o exemplo que nos vem da infancia da nossa vida politica. Homens que estiveram identificados com a acção, e vontades que se puzeram a serviço da reacção comprehenderam que chegados é o momento de transigir com os extremos dos seus pontos de vista: é a transacção.

Após essas palavras do manifesto da Alliança Liberal, sr. presidente, tivemos occasião de submetter á Camara um requerimento pedindo urgencia para o projecto que estatue a amnistia. Esse requerimento foi rejeitado. Passados alguns dias, renovamos o requerimento, e a maioria da Camara, ainda dessa vez, o recusou. Donde se tem de concluir o proposito da maioria da Camara dos Deputados ser contraria á amnistia. (Apoiados).

O sr. Adolpho Bergamini — Em obediencia ás instrucções governamentaes.

O sr. José Bonifacio — Mas, sr. presidente, pergunto a essa maioria: por que não se manifesta num ou noutro sentido? (Apoiados). Por que omitte, perante a Nação Brasileira, seu modo de vêr, sua opinião? Por que o governo, Poder Executivo, o presidente da Republica, que se gaba de ter sempre nos seus pronunciamentos uma grande franqueza, não quer, desta vez, dizer claro e terminantemente, — não concordo com a amnistia!? (Apoiados, muito bem).

Por que, senhores, se desattende o pedido da Camara? Por que durante mais de dois mezes e tanto não se fez ouvir a palavra do Poder Executivo? Será por uma pusillaminidade? Mas pusilaminidade deante de quem? Será por uma covardia? Mas covardia por que? A Nação quer é a palavra sincera, leal, franca, de seus representantes no Poder Executivo (muito bem). Da parte do governo, entretanto, é o silencio completo; da parte da maioria da Camara tambem nenhuma palavra. Lamento que não esteja presente o illustre leader da maioria; lamento hoje, sobretudo, sua ausencia, porque gostaria de, desta tribuna, interpellal-o para que dissesse, francamente, qual a opinião do governo nesse caso. (Muito bem).

Não importa, senhores! Nós, da Alliança Liberal, havemos de caminhar incessantemente ao encontro das aspirações do paiz; havemos de pleitear pela amnistia, hoje e sempre, até que os senhores do governo resolvam concedel-a, porque constituem a maioria. (Apoiados).

Quero dar a conhecer á Camara a opinião de alguns vultos da nossa politica a respeito desse assumpto. Um delles, de saudosa memoria, antigo senador por Minas Geraes e que mereceu sempre, da parte de todos nós, o maior apreço, a mais affectuosa estima.

Quero accentuar antes, sr. presidente, que do Rio Grande do Sul, pelas vozes de seus autorizados chefes, o inclito, imperterrito sr. Borges de Medeiros, como a do eminente probo sr. Getulio Vargas, sempre nos chegaram palavras em favor da amnistia.

O sr. Flores da Cunha foi, nesta Camara, o pioneiro do projecto de amnistia. Interpretava, s. ex., o pensamento do Rio Grande do Sul; depois de apresentada a proposição sobre ella se pronunciaram os srs Borges de Medeiros e Getulio Vargas.

O sr Adolpho Bergamini — E'

Deputado José Bonifacio

exacto. Em ambos os campos politicos em que então se debatia o Rio Grande do Sul, era pleiteada a amnistia. Os senhores Assis Brasil, Plinio Casado, Baptista Luzardo e outros, deixaram suas palavras inscriptas nos "Annaes".

O sr. José Bonifacio — Sr. presidente, o grande vulto de Assis Brasil, o grande doutrinador republicano, (apoiados) e os seus denodados companheiros, Plinio Casado e Baptista Luzardo, todos elles tiveram sua opinião francamente favoravel á amnistia. (Apoiados).

O sr. Adolpho Bergamini: — Muito

O sr. José Bonifacio — A Parahyba tambem se manifestou pela voz autorizada desse grande chefe, que não é só uma gloria parahybana, mas, tambem, senhores, o orgulho de toda a nacionalidade, o illustre e eminente, sr. Epitacio Pessôa. (Apoiados. Muito bem). Assim se exprime s. ex.:

"Promovamos a paz — é, no momento, o nosso dever mais instante — a paz confortadora e bemdita que assegura a alegria dos lares e a felicidade das nações!"

São concertos profundos, eloquentes, affectivos do sr. Epitacio Pessôa. (Apoiados. Muito bem).

Vou dar a conhecer á Camara egualmente, como prometti a opinião do sr. senador Bueno de Paiva, de saudosa memoria. S. ex. assim se exprimindo, bem interpretava o sentir da população mineira, de que era legitimo e digno representante no Senado da Republica.

— "Não ha muito, perante selecto e numeroso auditorio, e com manifesta e unanime approvação, affirmei que o povo mineiro, respeitador da ordem e da lei, ansiava tambem pela paz, que queria e reclamava, para que pudesse evoluir sem pesadellos e caminhar sereno na conquista dos seus ideaes".

— Sabe v. ex., sr. presidente, que, pelo art. 131 do Regimento da Camara, sempre que a commissão respectiva excede o prazo para dar parecer sobre determinado projecto, cabe o direito a qualquer deputado de requerer seja o projecto incluido na ordem do dia, independente de parecer. Envio, pois, a v. ex., sr. presidente, um requerimento no sentido de que o projecto relativo á amnistia seja incluido na ordem do dia, mesmo sem parecer. A Commissão de Justiça não deu parecer, pediu informações ao governo. Este, porém, se tem revelado desattencioso para com a Commissão e desattencioso para com a Camara. Qual o dever da Camara que se preza, da Camara que defende a sua independencia, da Camara que zela pelos seus brios? O dever da Camara que defende a sua independencia e zela pelos seus brios é providenciar para a inclusão do projecto em ordem do dia, pronunciando-se definitivamente sobre elle. E é neste sentido, repito, o meu requerimento".

O illustre "leader" da Alliança terminou o seu brilhante discurso com as seguintes palavras:

— Vou terminar, sr. presidente, fazendo ainda as seguintes considerações:

A Alliança Liberal está fraca dizem os srs. da maioria. Está fraca mas estão sempre a se incommodar com ella... A Alliança Liberal, senhores, prosegue em sua atitude de energia e de vigor! (Muito bem). A Alliança Liberal vive e viverá porque tem, por si, o apoio da Nação Brasileira! (Apoiados. Applausos).

Suppõem os senhores da maioria que conseguem anniquilar a Alliança Liberal pela série interminavel de boatos que se comprazem de espalhar. Ora é o presidente Getulio Vargas que vae desistir; ora é o presidente Antonio Carlos, como publicou um jornal de São Paulo, que está enfermo e vae ser recolhido a um sanatorio; ora é o povo que invadiu o Palacio da Liberdade e depoz o presidente Antonio Carlos, como se mandou dizer para o Piauhy.

Oh! senhores, são boatos que estão, todos elles, condemnados ás risadas da geração actual e ás risadas da posteridade! (Muito bem).

O sr. Ariosto Pinto — E' o culto da mentirologia. (Hilaridade).

O sr. José Bonifacio — O sr. Antonio Carlos está doente, dizem os boateiros. Pois bem, senhores: o senhor Antonio Carlos gosa perfeita saude e só adoecerá se o quizer e decretar a Provincia Divina. Mas, espero em Deus que essa saude preciosa (muito bem) se manterá, a bem, não preciso dizer da Alliança Liberal, mas do Brasil inteiro! (Apoiados. Palmas).

O sr. Antonio Carlos — saiba a Camara — é homem sóbrio em sua alimentação; não bebe, não usa vinhos á mesa, não frequenta "cabarets", nem mesmo clubs, seja dos 200, dos 400 ou dos 500. (Muito bem. Palmas). E' homem que, mercê de Deus, sabe conduzir-se no lar e na vida publica. (Apoiados). O sr. Antonio Carlos não é apenas uma gloria minha, mas uma gloria da Patria brasileira! (Apoiados. Palmas no recinto e nas galerias).

Se Epicuro e Baccho têm, por ahi além, admiradores, uns fidalgos e outros plebeus, no numero delles não está o sr. Antonio Carlos. (Muito bem).

Recolham-se senhores boateiros e engulam a sua peçonha os calumniadores impenitentes, os injuriadores sem brio. (Muito bem: palmas) na sua miseravel campanha de diffamação.

O sr. Francisco Peixoto — São boatos idiotas. (Apoiados).

O sr. José Bonifacio — Nós outros — saibam disto — estamos no cimo de uma montanha de dignidade e de honra (muito bem), que desafia a maledicencia mais desbragada e o odio mais violento. (Apoiados. Palmas no recinto e nas galerias).

Senhores! Viva a Alliança Liberal! A Alliança Liberal tem, por si, repito, a Nação Brasileira! E é quanto nos basta! (Muito bem: muito bem. Palmas no recinto e nas galerias. O orador é abraçado e cumprimentado).

O RESTO DA SESSÃO

Com a presença de 141 srs. deputados, passa-se á ordem do dia.

E' julgado objecto de deliberação o projecto n. 324, do sr. Pacheco de Oliveira e outro, autorizando a construcção de um monumento em Porto Seguro, commemorativo da descoberta do Brasil.

Passando-se á materia do avulso, é annunciada a continuação da 3ª discussão do projecto n. 29-C (Orçamento da Viação).

O sr. Prado Lopes diz que os dissidios politicos não o forçam a desconhecer capacidade em seus adversarios, sobretudo quando o trabalho é feito com o proposito de engrandecer a patria. Affirma que sua missão é facil, porquanto o Orçamento da Viação já se encontrava elaborado pelo seu antecessor e estudado pelos membros da minoria que, no plenario, trouxeram o resultado de suas pesquizas. Agradece aos seus collegas, srs. Augusto de Lima, Agamemnon Magalhães, Tavares Cavalcanti e Nelson de Senna as observações com que o honraram em um dos turnos do projecto.

E' annunciada a votação de um requerimento do sr. Prado Lopes, no sentido do encerramento da 3ª discussão do projecto n. 29-C (Orçamento da Viação).

Dado como approvado esse requerimento, o sr. José Bonifacio pede verificação, apurando-se 96 votos a favor e nenhum contra.

Feita a chamada, visto não haver numero para votação, respondem 94 srs. deputados, confirmando-se a inexistencia de "quorum", e continuando a discussão do projecto.

O sr. Moraes Barros diz que o problema da viação brasileira se acha de tal modo entrelaçado com as questões economicas do paiz que não será de estranhar possa o orador estudar outros assumptos que com elle se relacionem. Discorre longamente sobre a questão do transporte de gado e outros especimens de animaes de raça, mostrando não só a deficiencia de meios adequados ao transporte de cada um delles, como os remedios a serem applicados. Sustenta a these de que a pecuaria foi em todos os tempos o esteio mais seguro que o homem encontrou para o seu trabalho e subsistencia. Entende que cada Estado, cada municipio deve criar para fazer sua independencia economica, produzindo a carne, o couro, o leite para o seu proprio abastecimento.

O sr. presidente, interrompe o orador par adeclarar que a ordem do dia está dividida em duas partes, devendo ser iniciada ás 16 horas a discussão do projecto n. 27-C, Orçamento da Guerra.

A' vista dessa observação, o orador suspende suas considerações, promettendo proseguir nas mesmas ao discutir o Orçamento da Guerra.

E' annunciada a 3ª discussão do pro-

FALLECEU EM MANAOS O SR. LUCIANO MORAES REGO

MANA'OS, 11 (A. B.). — Falleceu nesta cidade o sr. Luciano Moraes Rego, antigo despachante da Alfandega.

O enterro teve numeroso acompanhamento.

MANA'OS, 11 — Fallecendo em precarias condições, o coronel José Luciano Moraes Rego, seu filho, sr. Moraes Rego, sendo funccionario do Estado e estando em atrazo seus vencimentos acompanhado do deputado Tanajura, foi ao Palacio do Governo solicitar ao presidente Ephygenio de Salles que mandasse pagar a elle ou á sua esposa, que é preparadora de Historia Natural do Gymnasio, um mez de atrazo, afim de custear os funeraes de seu pae.

O presidente recusou-se recebel-o, mandando declarar não haver dinheiro no Thesouro.

Na occasião dos funeraes, chegando á residencia do morto, o official ajudante de ordens da presidente, a senhora do sr. Moraes Rego recusou-lhe ingresso, pedindo que scientificasse ao presidente do Estado que a familia enlutada prescindia das homenagens insinceras do governo que recusava receber o filho afflicto que solicitava recursos de que dispunha no Thesouro para custear o enterro de seu pae.

Retirando-se o official, horas depois o presidente demittia o sr. Moraes Rego do logar de medico assistente do Instituto Benjamin Constant, juntamente com sua esposa do logar do Gymnasio.

O acto causou indignação no seio dos proprios amigos do governo.

A esposa do sr. Moraes Rego é filha do scientista Bernardo Ramos, actualmente no Rio dirigindo a publicação de sua obra sobre inscripções prehistoricas na America.

EM HOMENAGEM A' MEMORIA DO PROF. CARLOS SEIDL

O Syndicato Medico Brasileiro, a Academia de Medicina, as Sociedades de Medicina, Cirurgia, Neurologia, Psychiatria e Medicina Legal do Hospital de S. Francisco de Assis, a Faculdade de Direito, o Departamento Nacional de Saude Publica e o Hospital de S. Sebastião vão realizar a 19 do corrente, ás 21 horas, uma sessão solenne, na Academia Nacional de Medicina, em homenagem á memoria do professor Carlos Seidl, ha pouco fallecido nesta capital.

A falta dagua

Desde alguns dias que a população se vem resentindo de falta dagua. Em Deodoro por exemplo, a ausencia do precioso liquido tem sido quasi completa.

Em outros arrabaldes da cidade, como Andarahy e Aldeia Campista, os habitantes estão se debatendo com a falta dagua, o que lhes está proporcionando sérios contratempos.

Já não é a primeira vez que isto acontece, e a Repartição de Aguas e Esgôtos, ao que parece, não tem tomado as providencias necessarias ao facto, razão porque o mesmo se vem repetindo.

Esperamos que as autoridades competentes, levem em consideração os graves prejuizos que naturalmente produz á população da cidade, estas frequentes faltas dagua, e procurem de qualquer fórma sanar tão grande mal.

A colonia polaca commemorando o anniversario de sua independencia, faz uma romaria ao tumulo de Ruy Barbosa

A Polonia hontem completou mais um anno de independencia. Celebrando o grande acontecimento e recordando o apostolado do maior dos brasileiros, que foi um dos mais denodados defensores dos ideaes de libertação da Polonia, a sociedade desse nome realizou hontem, ás 14 1|2 horas, uma romaria ao tumulo de Ruy Barbosa, no cemiterio de São João Baptista.

jecto n. 27-C, de 1929, Orçamento da Guerra.

Têm a palavra o sr. Baptista Luzardo, que não se acha presente, e o sr. Adolpho Bergamini, que a cede ao sr. Moraes Barros.

O sr. Moraes Barros, proseguindo nas considerações que vinha fazendo começa por assignalar que, mesmo em se tratando de assumptos militares, a questão da pecuaria pode ser debatida, pois, diz, com o abastecimento das forças de terra e mar.

O orador aborda o problema da selecção do gado bovino, narrando como se cuidou do assumpto em São Paulo, e expondo os resultados ahi obtidos. Assignala as grandes possibilidades da pecuaria no centro do paiz. Entende que os Estados que possuem campinas, nas condições de Matto Grosso, Minas, Paraná e Santa Catharina, poderão criar gado fino, ao passo que outros, como Rio de Janeiro, Parahyba, São Paulo e sul de Minas, poderão, tal como succede com o Rio Grande do Sul, ser grandes criadores de reproductores. O orador trata ainda longamente da questão das forragens. Aprecia a situação dos rebanhos como uma condição para o abastecimento de forças em operações de guerra, num paiz de meios de transportes deficientes. Acredita ter justificado a sua apparentemente inopportuna intervenção no assumpto, trazendo a debate, na discussão do orçamento da Guerra, o problema da pecuaria no Brasil.

E' adiada a discussão e levantada a sessão.

A NOVA OFFENSIVA DE MENTIRAS DO GOVERNO

Coisa passada em julgado é a mendacidade congenita do governo e de seus homens. A mentira é uma segunda natureza do governo e da politica do sr. Washington Luis. Hontem os mentirosos fizeram uma offensiva em grande estylo annunciando emprestimos myrificos que os banqueiros estrangeiros vieram offerecer de joelhos ao Rei-Carapetão.

O homemzinho está abarbado com o numero e a variedade dos offerecimentos. O Banco da Inglaterra poz á sua disposição os seus milhões de libras. O de França, os seus bilhões de francos. O da Allemanha, os seus trilhões de marcos das famosas edições.

O sr. Washington Luis estava, porém, recusando a dinheirama importuna. O conceituado clinico dr. Guilherme da Silveira estava se esforçando bravamente para que elle aceitasse, por fim, a dieta de dois milhões de libras para o cambio. Mas para um estomago delicado como o do sr. Washington Luis, o "doutor" da Bangu' contentava-se com um creditozinho de 2 milhões de libras... com a garantia effectiva das notas correspondentes da Caixa de Estabilização. Esse emprestimo significaria simplesmente: **venda do ouro** da caixa que mesmo antes de emigrar já não nos pertenceria. Eis ahi em que deu o "plano" do corvina da reforma monetaria!

FORAM PRESOS JÁ OS DOIS VIGARISTAS QUE ESTOURARAM UM NEGOCIANTE OTARIO. EM OITO CONTOS

O "Diario Carioca" noticiou em a sua edição de domingo ultimo, a vigarice de que foi victima, em dia da semana passada, na Saude, o negociante José Monteiro Junior, residente na rua Saccadura Cabral n. 131, sendo furtado em 8 contos de réis.

Joaquim Luiz, vulgo "Fidalgo"

O lesado apresentou queixa na secção de Vigilancia Geral da 4.ª Delegacia Auxiliar, onde reconheceu na galeria dos vigaristas aquelles que o lesaram.

Terminando nossa noticia de domingo, dissemos que a policia sabendo quem eram os vigaristas, os estava procurando activamente, esperando prendel-os em breve. E com effeito, assim foi. O investigador Martins Vidal, auxiliado pelo seu collega João Truta, depois de passarem duas noites em penosas diligencias, sob copiosa chuva e lama, conseguiram, afinal, prender pela madrugada, os dois autores do "estouro" de 8 contos, que são os conhecidos vigaristas de nomes Fernando

Fernando Carneiro dos Santos, vulgo "Maranhão"

Carneiro dos Santos, vulgo "Maranhão", e Joaquim Luiz Fidalgo.

Levados á 4.ª Delegacia Auxiliar, os dois perigosos ladrões pretenderam, a principio negar a autoria do crime, mas, um pouco mais tarde, em presença da victima, que promptamente a ambos reconheceu, não tiveram outro remedio senão tudo confessar.

De accordo com a confissão de ambos, conseguiu a policia apprehender ainda parte do dinheiro furtado ao negociante trouxa.

O restante elles empregaram em utilidades apprehendidas e perderam ao jogo, ou o têm ainda escondido.

Os accusados estão respondendo a inquerito a conta a policia obter a prisão preventiva de ambos.

A praça do Maranhão atravessa séria crise economica

MARANHAO, 11 (A. B.) — A praça atravessa seria crise economica que acaba de ser aggravada de modo sensivel pela resolução do London Bank suspendendo os descontos de titulos, mesmo quando se trata de valores perfeitamente garantidos

Essa resolução daquelle estabelecimento bancario estrangeiro causou grande surpresa.

O tragico suicidio de um banhista desconhecido, na praia das Virtudes

Pela manhã, de hontem, foi encontrado morto sobre uma das pedras do quebra-mar da praia das Virtudes um joven desconhecido, de cor branca, apparentando 20 annos de edade, trajando calção e camiseta de lã, de cor preta, vestimenta esta usada pelos banhistas.

O lugubre achado foi logo communicado á delegacia do 5º districto policial, e o commissario Alcides Varella de Figueiredo Rocha, que ali se encontrava de serviço partiu incontinente para o local, tendo antes requisitado a presença de um medico legista e do photographo do Gabinete de Identificação e Estatistica.

Houve quem a principio suppuzesse tratar-se de um simples cadaver de afogado para ali atirado pelas ondas. Verificando-se depois, que havia tambem no local um revolver, acreditando-se então na hypothese de um crime, que foi logo desfeito por se ter notado que o ferimento unico que o cadaver apresentava era no ouvido direito, além de que os dedos da sua mão direita estavam manchados com fragmentos de polvora combustão.

Essa ultima versão foi a confirmada pelo medico legista, que examinou o cadaver.

A morte, isto é, o suicidio verificou-se pela madrugada, entre duas e tres horas, tendo o medico chegado á esta conclusão em razão da rigidez do cadaver.

Após essas diligencias foi o cadaver removido para o necroterio do Instituto Medico Legal.

Não foi ainda restabelecida a identidade do suicida.

Continua como desconhecido no necroterio o cadaver do suicida da praia das Virtudes.

Houve um instante, hontem, á tarde, que pareceu se tivesse desvendado a sua identidade. Appareceram na mesma "morgue" Gilberto Cardoso e Milton Abreu, aquelle se declarando irmão do suicida e o outro seu amigo, que declararam ser o morto Edgard Cardoso, de côr branca, brasileiro, com 20 annos de edade, solteiro, empregado no commercio, residente na rua Senador Euzebio n. 46.

Mas, retirado um pouco mais tarde, o lenço que lhe encobria o rosto para segurar o queixo, os caracteristicos physionomicos do morto soffreram uma tal modificação, que o joven que se inculcou seu proprio irmão e o amigo do suicida, começaram a nutrir suspeitas de que o cadaver em apreço não fosse o de seu irmão e amigo.

E recordando caracteristicos peculiares do suicida, traços inequivocos seus, se lembraram elles de que o cadaver deveria apresentar na nuca uma cicatriz muito sua conhecida, resultante de uma intervenção cirurgica que ha pouco tempo soffreu o desventurado joven.

No interesse de apurar a verdade, o auxiliar da autopsia de nome Augusto se prestou a voltar o cadaver afim de ser feita a verificação.

Olhando attentamente o cadaver, Gilberto Cardoso e Milton, não encontraram na nuca do suicida a falta de cabello tão sua conhecida, do parente e amigo Edgard Cardoso, ha dias desapparecido, que, mais cheios de esperança começaram de novo a procural-o, na certeza de o encontrarem com vida.

Quem sabe?!...

A SUCCESSÃO PRESIDENCIAL

OS UNIVERSITARIOS GAUCHOS E PERNAMBUCANOS DE RECIFE, PROMOVERAM UM GRANDE COMICIO LIBERAL — AUGMENTA, DIA A DIA, O NUMERO DE ADHESÕES AO PARTIDO DEMOCRATA

RECIFE, 11 — Os universitarios gauchos e pernambucanos, com collaboração dos directorios dos partidos Democratico e Democrata, realizam hoje, no largo da Paz, nesta cidade, grande comicio de propaganda das candidaturas liberaes.

Amanhã, com o mesmo fim, os democratas irão em excursão pelo municipio de Limoeiro e outros municipios do terceiro districto.

Chegam constantemente adhesões ao Partido Democrata, com protestos de votação nos candidatos da chapa liberal.

A EXCURSAO DOS UNIVERSITARIOS LIBERAES PELO NORTE DO PAIZ — UM VERDADEIRO SUCCESSO O SEU PRIMEIRO COMICIO REALIZADO NA PARAHYBA

A excursão da caravana de universitarios liberaes, ao norte do paiz, vae obtendo exito notavel, amparada como é pela opinião das populações nordestinas. Em todas as cidades por onde passam os estudantes cariocas e gauchos recebem verdadeira consagração do povo, integrado na campanha da successão, cheio de enthusiasmo patriotico.

O comicio realizado á praça Vidal Ramos, na capital parahybana, em 30 do mez passado, deante de uma multidão enthusiastica calculada em 8.000 pessoas, foi mais um successo da caravana liberal. O presidente João Pessôa compareceu á reunião, assistindo-a até ao fim. Falaram varios oradores, tendo os srs. Aldo Gabiroboertz e Julio Agostini recebido grande ovação da assistencia ao terminarem os seus discursos.

Após o "meeting", a multidão fez grande passeata pelas ruas da cidade, acompanhada por uma banda de musica, dando vivas aos presidentes Antonio Carlos, Getulio Vargas, João Pessôa e demais proceres da Alliança Liberal.

No dia 31 realizou-se a recepção que a sociedade parahybana offereceu aos estudantes liberaes. Essa reunião revestiu-se de brilho excepcional, tendo comparecido á mesma o presidente João Pessôa, secretarios do governo, jornalistas, commerciantes e demais pessoas gradas da sociedade parahybana.

Promovida pelo jornalista Café Filho, os universitarios liberaes ainda realizaram, em Parahyba, uma sessão civica, no theatro Santa Rosa, em beneficio da campanha pró-Getulio Vargas-João Pessôa, no Rio Grande do Norte.

E assim, sempre brilhante e efficiente, com o apoio e a sympathia do altivo povo nortista, vae correndo a viagem da caravana universitaria liberal pelos Estados do norte.

REALIZOU-SE, EM RECIFE, UM GRANDE COMICIO LIBERAL — OS ORADORES FALAM SOBRE O VOTO SECRETO E A AMNISTIA

RECIFE, 11 (A. B.). — No largo da Paz realizou-se o annunciado comicio liberal, com animada concurrencia.

Falaram, examinando o programma da "Alliança Liberal", os srs. Oscar Brandão e professor Luiz Góes, que trataram do voto secreto, da amnistia e outros pontos postos em evidencia pelos actuaes dissidentes.

A CAMPANHA EM PRÓL DA ALLIANÇA LIBERAL E' CADA VEZ MAIS INTENSA NO NORTE DO PAIZ — SÃO CONSTANTES AS MANIFESTAÇÕES DE ENTHUSIASMO NA PARAHYBA

PARAHYBA, 11 — O jornalista Café Filho, que se encontra nesta capital e que dirige a campanha liberal no Rio Grande do Norte, continúa recebendo cartas e telegrammas de adhesões da capital e do interior do mesmo Estado.

De accordo com as instrucções do sr. Café Filho vêm de ser organizados, em diversos municipios, comités de propaganda e alistamento, reinando grande enthusiasmo.

Realizou-se no theatro Santa Rosa, uma noite liberal, que se revestiu de grande brilhantismo.

O presidente João Pessôa compareceu acompanhado de seus auxiliares immediatos.

A sessão foi presidida pelo ex-senador Octacilio de Albuquerque, presidente do Partido Democratico.

Falaram o intendente democratico, sr. José Manoel e sr. Ruy Carneiro, director d'"O Correio da Manhã", que, antes de iniciar a sua oração, leu um telegramma que o deputado Candido Pessôa dirigiu ao sr. José Borja Peregrino sobre a atitude do senador Epitacio Pessôa, apoiando a Alliança Liberal.

A assistencia, após a leitura do despacho, acclamou delirantemente o nome do sr. Epitacio Pessôa.

Em seguida, falaram o intendente democratico sr. Julio Rique, o universitario Samuel Duarte e outros oradores, sendo todos muito applaudidos.

O intendente democratico Adherbal Piragibe, redactor d'"O Correio da Manhã", continua no sertão fazendo propaganda da Alliança Liberal, em companhia do conhecido orador popular sr. Luiz Oliveira. Hontem realizaram grande comicio nos municipios de Pombal e Souza.

NUM COMICIO LIBERAL EM S. JOSE', UM PERTURBADOR DA ORDEM PROVOCA A INDIGNAÇAO POPULAR

FLORIANOPOLIS, 11 — O comité liberal de São José, realizou, ante-hontem, á noite, na principal praça da cidade, um grande comicio de propaganda da chapa Getulio Vargas-João Pessôa, cujos nomes foram vivamente acclamados, bem assim os dos srs. Antonio Carlos, Assis Brasil, Borges de Medeiros, Vidal Ramos e Epitacio Pessôa.

Falando os srs. Amphiloquio Gonçalves, Arthur Beck, Pedro Cardoso e Nereu Ramos, logo no começo Balthazar de Souza, que fôra mezes atrás expulso do partido liberal, tentou perturbar a ordem, valendo-se da ausencia do delegado de policia.

A multidão, indignada, castigou severamente o transfuga, obrigando-o a desabalada corrida, até uma casa de distincta familia, onde se escondeu.

O comicio terminou no meio do maior enthusiasmo, tendo o comité local offerecido uma lauta mesa de doces á caravana liberal.

Quando assistiam a um duello foram feridos a bala

Dois desaffectos hontem á noite, encontraram-se na rua Bella de S. João, esquina da de General Bruce.

Depois de medirem-se de alto a baixo em attitude provocadora, os dois homens, sacaram dos revolveres que traziam e entraram a se alvejar.

Como curiosos ficaram a distancia assistindo o duello que então se travou: João Gualberto da Silva, branco, de 21 annos, operario, residente á rua Bella de São João n. 41; Walter Alves Martins, operario, de 14 annos, residente á rua General Bruce n. 104, e o menor Manoel, de 13 annos, filho de Manoel Gonçalves, residente á rua Senador Alencar n. 12, os quaes ficaram feridos, o primeiro na coxa direita, o segundo, no tornozello, e, o terceiro, na perna direita.

Os feridos foram soccorridos pela Assistencia, recolhendo-se em seguida, ás respectivas residencias.

Os desaffectos terminaram o duello, quando as munições acabaram e desappareceram da acção da policia.

Um musico do Regimento de Fuzileiros Navaes, tenta suicidar-se desfechando um tiro no peito

No Realengo, onde reside, hontem á noite, o musico do Regimento de Fuzileiros Navaes, Theophilo Pereira de Sant'Anna, branco, de 26 annos, por motivos ignorados, tentou contra a existencia, desfechando um tiro de revolver no peito do lado esquerdo.

O tresloucado foi soccorrido pela Assistencia do Meyer, sendo em estado grave, internado no Hospital de Marinha.

O Jury do assassino do major Molinaro em S. Paulo

S. PAULO, 12 (A. B.) — A's 2 horas da madrugada estava com a palavra o advogado da defesa no jury do assassino do major Molinaro, que se iniciou hoje á tarde nesta capital.

A impressão reinante no pretorio é de que o accusado será absolvido.

Pelos modos como estão correndo os debates, prevê-se que sómente cerca de meio dia será conhecida a sentença.

RADIO-DISCOS
VICTROLAS ELECTRICAS E PORTATEIS
—xx—
VENDAS EM PRESTAÇOES SEM FIADOR
CASA SEM FIO
S. JOSE' 49 — CENTRAL 3684

NÃO HAVERÁ PARADA EM 15 DE NOVEMBRO

Como nos annos anteriores, o governo receberá simplesmente o cumprimento da officialidade

O ministro da Guerra, segundo se propalou, estava muito desejoso de em 15 de novembro, fazer em parada, uma exhibição de tropa na Avenida Rio Branco, contrariamente á praxe dos annos anteriores, cujas commemorações foram adstrictas a cumprimentos do presidente da Republica, pelos

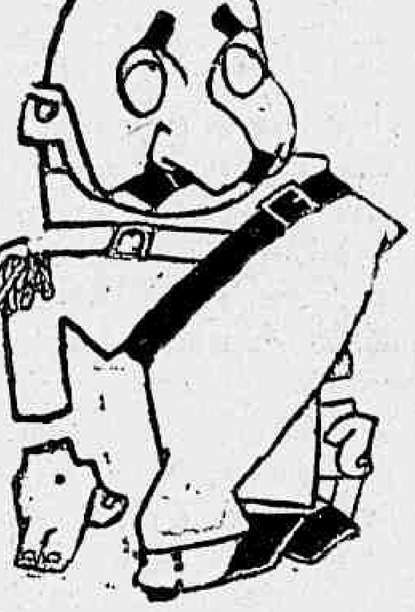

o sr. ministro da Guerra

officiaes de terra e mar, a melhoria dos ranchos nos quarteis e a infallivel retreta pelas bandas de musicas militares nos coretos publicos.

A "coisa" porém, era de causar máos effeitos no momento, pois não se poderia deixar de attribuir a tal parada, propositos de um exhibicionismo ridiculo de força.

O governo é que contrariando o que já fez relativamente, a medidas militares, anda agora pelos jornaes, jurando por todos os seus deuses, numa nota solicitada, que não tem propositos de provocação, mas, simplesmente o de dar cumprimento aos sabios conselhos da Missão Franceza.

Como em materia de "ultima-forma" o general Nestor Passos, manteve ainda a sua tradição de antigo vago-mestre, e as disposições apparentes do governo é de quem não está provocando a Nação, o ministro da Guerra hontem, não teve duvida de dar um passo atrás, fazendo propalar que a noticia da parada divulgada, não mais figura nas suas cogitações terroristas.

O Tribunal da Relação de Sergipe se oppõe a actos arbitrarios de Mané Carôço!

ARACAJU', 11 (A. B.) — O Tribunal da Relação, por voto unanime, annullou o decreto do Executivo estadual que exonera a sra. Anna Araujo Souza Silva do logar de lente cathedratico de Economia Domestica da Escola Normal.

Nestes ultimos tempos é esse o terceiro voto do Tribunal que se oppõe a actos do presidente Manoel Dantas.

Sessão funebre em homenagem á memoria do prof. Carlos Seidl

No dia 19 do corrente, ás 21 hs., na Academia Nacional de Medicina realiza o Syndicato Medico Brasileiro, uma sessão funebre conjuntamente com as nossas sociedades scientificas, em homenagem á inolvidavel memoria do professor dr. Carlos Seidl, seu 1.º presidente.

A sessão será presidida pelo exmo. sr. ministro do Interior e Justiça e far-se-ão ouvir os seguintes oradores: drs. Julio Monteiro, pelo Syndicato Medico; Alfredo Nascimento, pela Academia de Medicina; prof. Clementino Fraga, pelo Departamento de Saude Publica; Rolando Monteiro, pela Sociedade de Medicina e Cirurgia; J. Porto Carrero, pela Faculdade de Direito da Universidade e Sociedade de Neurologia, Psychiatria e Medicina Legal; João Pecegueiro de Mello e Silva, pelo Hospital de São Sebastião.

A sessão será publica.

O SR. AJURICABA DE MENEZES INTIMADO A DEIXAR A CADEIRA DE DEPUTADO?

OS BOATOS QUE CORREM...

Corria hontem em rodas politicas uma noticia interessante: a de que o governador Ephygenio Salles, tendo tido conhecimento de que o deputado Ajuricaba de Menezes vendera o subsidio a diversas pessoas e pretendia recebel-o pessoalmente, teria telegraphado ao dito deputado, dizendo esperar que elle renuncie o mandato.

A' vista da insistencia do boato, perguntamos a um amigo conhecedor dos segredos da politica amazonense o que sabia a esse respeito. O amigo reflectiu um pouco, e nos disse:

— Nada sei. Mas o Ephygenio precisa collocar na Camara Federal o prefeito de Manáos, sr. Araujo Lima. Com a renuncia do Ajuricaba, elle elegerá esse candidato.

— Mas elegerá por poucos dias, porque até que se faça a eleição e o eleito seja reconhecido, estará a sessão legislativa quasi terminada.

— Pouco importa, nos explicou o amazonense. O Ephygenio sabe que, em politica, tudo pode mudar de um dia para outro, e tem receio que o Ajuricaba arranje um bom padrinho para a reeleição. Assim elle fica, desde já, allijado pela renuncia, para dar a vaga ao Araujo Lima. A de Barbosa Lima no Senado, será para o proprio Ephygenio e a vaga do Dorval Porto que irá governar o Amazonas, será do Adriano Jorge, segundo as ultimas informações que me chegaram do Amazonas. Se fôr verdadeira a ordem de renuncia do Ajuricaba, não será em nome dos principios da moralidade, e sim das conveniencias de agasalhar un protegido numa macia poltrona do Palacio Tiradentes.

Principio de incendio

Na casa n. 48 da rua Marquez de Abrantes, hontem, á noite, originou-se um principio de incendio.

O Corpo de Bombeiros, da estação do Cattete, avisado do sinistro, compareceu ao local, abafando as chammas.

A policia do 6º districto teve sciencia do facto.

O 11º anniversario do armisticio

A DATA FOI COMMEMORADA CONDIGNAMENTE

Transcorreu, hontem, o 11.º anniversario do Tratado de Versalhes, que terminou com a maior das guerras. A historia não tem noticia de choque mais monstruoso, onde tombassem tantas vidas e do qual as nações nelle participantes saissem mais combalidas.

Felizmente, o mundo, emergido daquelle estupendo cataclysmo, que ameaçou o equilibrio universal, pareceu como que renovado: iniciava-se uma era nova, era de reconstrucção. A tempestade amainára e dos destroços repontava uma vida exhuberante, nas suas mais complexas manifestações.

Pois foi a cessação das hostilidades que se commemorou hontem, condignamente, dando-se o testemunho mais eloquente do quanto nos foi grata a noticia da suspensão daquellas mesmas hostilidades, entre povos civilizados.

A ASSOCIAÇAO FRATERNA DOS COMBATENTES DA GRANDE GUERR ACOMMEMORA O 11.º ANNIVERSARIO DO ARMISTICIO

A's 17 horas, na séde do consulado da França, á avenida Rio Branco, promovida pelo Comité da Associação Fraterna dos Combatentes da Grande Guerra, realizou-se uma ceremonia civica em homenagem aos que tombaram nos campos de batalha.

A's 22 horas, na séde da Associação dos Empregados no Commercio do Rio de Janeiro, iniciou-se uma "soirée" dansante offerecida pelo mesmo Comité.

AS ILLUSÕES DA POPULARIDADE

A estas horas o sr. Mello Vianna deve sentir-se arrependido de ter posto á prova a sua popularidade no Estado de Minas, convencido de que foi um máo psychologo, ao deixar-se arrastar pelas impressões de applausos que, embora muitas vezes sinceros, são, em geral, o resultado de enthusiasmos ephemeros, proprios das multidões, quando inflammadas pela chamma candente das grandes causas civicas.

Irmanado com o presidente Antonio Carlos, o paladino da campanha liberal, e com os chefes do P. R. M., outros tantos denodados batalhadores, o sr. Mello Vianna não comprehendeu que a sua decantada popularidade era o fruto do prestigio que lhe emprestava a politica situacionista do seu Estado e que se lhe faltasse esse apoio ella desappareceria como por encanto, sepultando as vibrações de hontem e mais ainda levando-o a uma posição insustentavel perante os seus amigos e admiradores.

Dizemos insustentavel, por isso que é incomprehensivel a sua attitude, desligando-se de compromissos assumidos com a Nação, para atirar-se aos braços de adversarios, de elementos repudiados pela opinião publica, em troca de um pedestal ás suas pretensões incontidas.

Tendo resolvido e assentado a sua candidatura á presidencia de Minas, á revelia do seu partido, não soube sopitar a sua ambição e, de olhos vendados, deixa a trilha do dever, para se embarafustar nas sinuosidades dos máos caminhos, mettido nas malhas das intrigas, em franca harmonia com os inimigos dos que o guindaram á posição que occupa.

E' justo, pois, o que lhe está acontecendo e ao chegar novamente á capital mineira verificará com os seus proprios olhos o castigo de sua apostasia, ante o silencio dos amigos bons e sinceros, que jámais perdoarão a s. s. ter faltado a sua palavra empenhada, até, em comicios publicos, na defesa dos lidimos principios, que constituem o programma da Alliança Liberal.

Sua alma, sua palma!

Dois raios chocaram-se no céo... Desse attrito caiu na terra um corpo de mulher... Essa mulher é Dorothy Mackaill. Imaginem vocês!..

Um amor para uma vida

Berthold Viertel, o director desta grandiosa pellicula da Fox, não podia ser mais feliz. Dirigiu uma producção bellissima, que para maior encanto possue uma synchronização no "Movietone" que é um delicioso enlevo auditoso. Entretanto, a maior felicidade de Viertel foi a escolha dos interpretes. Marceline Day, a belleza dos olhos tristes, é bem a lady, em toda a extensão da palavra.

Rod La Rocque, o galã da moda o joven Principe Persa, que tendo milhares de bellezas no seu harem só encontrou o verdadeiro amor numa mulher. Douglas Gilmore correcto, elegante, interpreta com fidelidade, um moderno d. Juan, que acompanha com vivo interesse a mulher que passa...

Segunda-feira, o Pathé-Palace.

Dorothy Mackail, aquella terrivel e endiabrada criatura que põe agua na boca da gente e belisca todos os nossos nervos em cada movimento e em cada olhar, volta, agora, para encher os nossos olhos de emoções e os nossos sentidos de... sobresaltos !... sim sobresaltos porque a ninguem é dado ver-lhe a figura sem sentir no systema nervoso qualquer coisa de differente e perturbador, tão magica a influencia do seu "it" ou mais claramente da sua personalidade e tão extranha a visão maravilhosa do seu corpo feito, parece, de uma collecção de imans poderosos. Vindo, agora, ao encontro de todos os nossos anseios ella traz pelo braço o seu dilecto companheiro Jack Mulhall, o homem que mais tem beijado "estrellas", indo installar-se com elle no Gloria já na segunda-feira proxima. Mas o mais curioso do regresso a estas plagas da irrequieta e ardente Dorothy Mackaill é que elle nos apparece, num halo de luz, num curiosissimo film da First National intitulado "Falsa Gloria", film dos mais originaes que tem feito, tão interessante o seu thema e tão bem concatenado o seu desenrollar... Dahi a critica paulista ter dito que a fita é esplendida só não lhe merecendo elogios o nome "Falsa Gloria pois, esta pellicula da First National consegue para a sua marca e para Dorothy Mackaill uma verdadeira gloria...

E por isso elles tem razão...

Dorothy Mackaill. Pimenta, braza e fogo... uma mulher capaz de queimar a humanidade inteira... Elle vae reapparecer, segunda-feira, no "Gloria", no film alta-comedia da First National, "Falsa Gloria..."

"Quatro pennas", no Imperio

"Quatro Pennas", o grande film heroico em que a Paramount empregou seis figuras dominantes do seu elenco, o super-drama heroico que ha tres mezes occupa o cartaz de um dos cinemas de Nova York, apparecerá segunda-feira proxima no cartaz do Imperio.

O nosso publico conhecerá, então, um dos maiores trabalhos já feitos pelo cinema, uma das mais geniaes e atrevidas obras que o espirito humano concebeu até agora.

Verá um romance pungente, acompanhará uma epopéa grandiosa e gosará trabalhos primorosos de Richard Arlen, Clive Brook, William Powell, Fay Wray, Noah Berry, Theodore Von Eltz e outras tantas figuras immortaes da téla americana.

Na semana que se commemora a implantação da Republica no Brasil, o nosso publico poderá ouvir no Capitolio e Imperio, o Hymno Brasileiro executado por Dyla Josetti, gloria do I. N. M.

Nós estamos na grande semana da proclamação da Republica. Sexta-feira proxima, 15 de novembro, o Brasil verá a passagem de um anniversario mais da sua formação republicana e o paiz inteiro estará em festas, alegrado com a ephemeride que de certo modo é prata a todos nós, pelo que ella faz lembrar do nosso progresso economico notavel.

foi por essa razão, pensando que a semana devia ser de festas nacionaes, que a Paramount resolveu apresentar nos seus cinemas Capitolio e Imperio "O Hymno Nacional, com variações de Gottshalk, obra famosa que a srta. Dyla Josetti, primeiro premio no Instituto Nacional de Musica, executou ao piano, em Nova York especialmente para a Paramount.

Jámais se dirá o bastante do valor dessa obra. Ella é grande porque apresenta a harmonia que mais grata deve ser aos nossos ouvidos de brasileiros; é grande porque nos mostra uma pianista patricia, no auge da gloria, reproduzida na téla para que a ouçamos graças á mais palpitante maravilha do cinema moderno; e é grande ainda, convem não esquecer, porque nos é offerecida na occasião em que nos preparamos para festejar uma das grandes datas nacionaes.

Da arte de Dyla Josetti não falaremos. Seria irrisorio até que nós, leigos em musica, tecessemos commentarios em torno da execução de uma artista que Nova York tem applaudido mais de uma vez e a quem o nosso Instituto de Musica conferiu o maior premio que poderia conferir a uma artista. Não é descabido, porém, que commentemos aqui o gesto da Paramount que, para bem servir o nosso publico, offerece-lhe uma surpresa como jámais lhe foi dada

"Febre de Broadway", com Sally O'Neil, no cinema Iris

O Iris vae inaugurar uma linha de films da Tiffany Stahl, e da British International Pictures, de distribuição do Programma Serrador. São films escolhidos, de romance empolgante, mas films silenciosos que por isso mesmo já não são exhibidos nos cinemas da Cinelandia, e que passarão a beneficiar os frequentadores do grande cinema-theatro da rua da Carioca. A estréa da nova programmação se fará com o lindo film da Tiffany Stahl: "Febre de Broadway".

Nesse film nós vemos Sally O'Neil — a mais perfeita encarnação da mulher diabrete; — Roland Drew, um novo galã que se vem impondo; e — Corliss Palmer, uma dessas creaturas que sempre fazem papel de "vampiro". Bastaria a graça encantadora de Sally O'Neil para maior encanto desse film, mas o romance é lindo, e attrahente. Nós vemos Sally com uma "febre" intensa de desejos de ser artista da Broadway, e na falta foi começando como creada de servir de um grande autor de peças theatraes, por quem se apaixona, ao mesmo tempo que procura arrancal-o dos braços de Corliss, que faz o papel de uma estrella dos palcos de Broadway. Como consegue ella chegar ao fim collimado, é que faz o enredo deste film que, por certo, levará ao cinema Iris, depois de amanhã, quinta-feira, muita gente que gosta dos films mudos.

Os programmas dos nossos cinemas

No Palacio continua o successo de Hollywood Revue.

No Odeon poderemos apreciar a nossa patricia Lia Torá em "Alma Camponeza".

No Imperio, o film da First, "Has de ser minha".

No Gloria, "O noivo caradura" divertirá muita gente.

No Pathé-Palace, "As duas gerações".

No Capitolio, a United nos mostra Constance Talmadge em "Mulher que desdenha".

No Rialto, o film da Ufa "No delirio da paixão".

No Pathé, George O'Brien e Olive Borden brilham em "S. M. a mulher".

Fora da avenida teremos "Emquanto a cidade dorme" no Ideal; "Correndo pela fama" e "O homem sem nome", no Iris; "Apparencias falsas", no João José e variados films nos demais cinemas.

Loteria do Rio Grande do Sul

HOJE

200 Contos

Por 50$000

Decimo 5$000

HABILITAE-VOS

Billie Dove, que illumina com os clarões de sua belleza "Cherchez la Femme", parece, não foi feita de barro. Nasceu do beijo de duas rosas

Vencida a segunda-feira que hontem passou, uma semana só espera o publico carioca do grande deslumbramento: que elle guarda ansioso, os nervos trepidando: a "premiére" de "Cherchez la femme". Film de arrebatamento e de alta emoção, de enredo bem cuidado e, sobretudo, humano. "Cherchez la femme" é por isso mesmo a preoccupação maxima das nossas platéas, tão absolvidas estão ellas na curiosidade que as empolga. E não é para menos tanto interesse, tão vivo empenho e tamanha ansiedade, pois cada apparição de Billie Dove marca um triumpho e um motivo de regosijo pois só a figura já é um presente do céo... Nessa pellicula de grande relevo na qual a querida artista cuja belleza fascina as multidões, nos proporciona a sua mais arrebatadora criação, a First National Pictures nos offerece um grandioso espectaculo artistico dentro de um drama de profunda verdade humana, vivido e sentido por um pugillo de artistas de renome e de fama.

Para a gloria maxima de Billie Dove ella nada mais precisa do que a força, a expressão e o realismo da sua interpretação nessa pellicula para o triumpho definitivo de Antonio Moreno, o interprete inesquecivel de "Mare mostrum" e "Adoração", elle tem em "Cherchez la femme" um papel naturalissimo e para firmarem-se definitivamente na admiração publica Thelma Tood e Noah Beery de nada mais carecem além do fulgor do trabalho que desenvolvem neste film.

Assim sendo, justificam todas as galas com que a curiosidade publica aguarda a "premiére" da sensacional pellicula que hontem, estreada no Rosario, de São Paulo, marcou o maior record artistico de que se tem memoria nestes ultimos dez annos, attrahindo tudo em São Paulo que tem de mais fino e selecto. O mesmo successo, sem duvida, "Cherchez la femme" marcará aqui no Odeon, a bella casa da Cia. Brasil Cinematographica, que irá ter a partir de segunda-feira, a sua mais gloriosa, mais feliz e mais linda semana...

O sr. Luiz Grentener, chefe da "Urania Film" foi escolhido membro da Commissão de Intercambio Commercial

Recentemente, a Commissão de Intercambio Commercial, nesta capital, communicou ao illustre cinematographista sr. Luiz Grentener, o operoso chefe de "Urania-Film", ter sido a sua pessoa escolhida, membro dessa commissão junto á Associação Commercial do Rio de Janeiro. O facto revela uma boa noticia para os nossos circulos cinematographicos que, por intermedio do conhecido commerciante, terão d'ora em deante um digno representante dos seus interessados junto áquelle importantissimo orgão em que se reunem as vivas forças das nossas classes conservadoras. Foi muito feliz essa escolha, pois o senhor Grentener pelos seus meritos pessoaes como pela sua incansavel actividade é um dos elementos mais em destaque na cinematographia no Brasil. Publicando esta interessante noticia, temos prazer em nos congratular com o citado cavalheiro bem como com a Commissão de Intercambio Commercial.

"Rapsodia Hungara"

Com esta nova e grandiosa pellicula (producção Eric Pommer e direcção scenica de Hanne Schwarz), estreada num dos mais importantes cinemas de Berlim, a Ufa alcançou um novo triumpho que em nada desmerece, por suas proporções, os grandes exitos internacionaes precedentes. Desde a estréa de "Os Nibelungos", nenhuma producção Erich Pommer foi acolhida com as enthusiasticas evocações que saudaram a primeira exhibição de "Rapsodia Hungara". Este acontecimento constituiu uma solennidade artistica e social de primeira ordem. Ante as bellezas da realização technica e a ardente interpretação que Willy Fritsch, Lil Dagover e Dita Parlo dão aos papeis principaes, o publico, subjugado e incapaz de reter suas mostras de assentimento, interrompeu a projecção com repetidas salvas de palmas. Willy Fritsch e Hanns Schwarz receberam pessoalmente grandes appalusos que se estendiam a Lil Dagover e Dita Parlo, ausentes, no momento, em Paris e Hollywood, respectivamente.

Tal é a sumptuosa e delicada producção para o Programma Urania, na sua presente e triumphante phase de ouro, o lindo film que brevemente estreará no Rialto.

No Supremo Tribunal Militar

O Supremo Tribunal Militar, em sessão hontem realizada, julgou os seguintes processos:

APPELLAÇÕES

N. 1273 — (Embargos) — Parahyba) — Relator, o sr. ministro Edmundo da Veiga. Embargantes — Victor Emmanuel, 1 — tenente do Quadro de Contadores do Exercito, Clemente Felicidade de Araujo, Petronillo Lopes, Seevrino Correia da Silva, Manoel Burgos Ponce de Leon, sargentos, condemnados o 1.º como incurso no gráo maximo do art. 178, § 1.º, do mesmo Codigo. Embargado — o Accordão deste Tribunal de 14 de janeiro do corrente anno. Vencida a preliminar levantada pelo sr. ministro relator de se annullar o processo por ter sido o inquerito presidido por official de patente inferior a dos indiciados — de meritis — o Tribunal recebeu os embargos para absolver todos os accusados contra os votos dos srs. ministros relator e Bulcão Vianna, que despresavam os embargos para manter o accordão embargado. O sr. ministro Pedro de Frontin absolvia o 1.º accusado e condemnava os demais no gráo minimo do art. 178 paragrapho 1.º do Codigo Penal Militar.

N. 1.829 — M. Grosso — Relator, o sr. ministro Pinto da Rocha. Appellante — a Promotoria da 11.ª C. J. M. — Appellados — Frederico Paes de Arruda e Pedro Marcellino dos Santos, ambos do Contingente Especial de S. Luiz de Caceres, no referido Estado, absolvidos do crime previsto no art. 101 paragrapho 1.º do Codigo Penal Militar. Julgamento em sessão secreta.

N. 1.947 — Cap. Federal — Relator, o sr. ministro marechal Mendes de Moraes. Appellante — a Promotoria da 1.ª A. da 1.ª C4 J. M. — Exercito. Appellado — Josué de Almeida, soldado do 1.º R. I., absolvido do crime previsto no art. 117 do C. P. M. Julgamento em sessão secreta.

RECURSO CRIMINAL

N. 380 — R. Grande do Sul — Relator, o sr. ministro Bulcão Vianna. Recorrente — a Promotoria da 2.ª A. da 3.ª C. J. M. — Recorrido — Marcial Nunes dos Santos, soldado da escolta de Ordenanças do Q. C. da extincta 6.ª Bda. Cav., addido no 9.º R. C. I. — A Promotoria recorre do despacho do sr. auditor negando o pedido de archivamento do inquerito. Negou-se provimento ao recurso.

Apurou-se a identidade da menor morta por um trem, em Todos os Santos

Na tarde de domingo ultimo foi colhida e morta por um trem na estação de Todos os Santos, uma moça de cor parda, apparentando 20 annos de edade, pobremente trajada.

No necroterio do Instituto Medico Legal a victima foi hontem reconhecida.

Trata-se da menor Erothildes de Lemos, de cor parda, brasileira, com 16 annos de edade, solteira, de occupação domestica, residente na mencionada estação de Todos os Santos, na rua Pernambuco n. 68.

O cadaver da infeliz foi hontem, sepultado, sendo as respectivas despezas feitas por pessoa de sua familia.

O ministro da Guerra ordena pagamentos

O sr. ministro da Guerra solicitou de seu collega da pasta da Fazenda o pagamento das seguintes quantias:

Pelo Thesouro Nacional, á conta do credito especial da divida fluctuante: 2:700$000, a Domingos Faria Prestes, Clementino Velloso e José Laurindo de Souza; 1:000$000, a Alfredo Pereira de Noronha; 3:195$000, a Djalma Jacobina Vieira e outros; 3:495$500, a Carlos Marquez; 2:617$500, a Antonio Ferreira da Silva; 3:627$600, a Jorge Kelies; 1:065$000, a Coc. Anonyma Sul-Americana Belga; 1:500$000, a José Dulco & Cia.; 28:550$000, a Alberto de Andrade; 1:243$000, a José Amorim Filho; 3:015$000, a Antonio Pedemonte; 4:420$000, a Francisco Meyer; 4:050$000, a Manoel Santiago de Barros e outros; 6:462$700, a Ford Motor Co.; 3:879$000, a Lotfi, Boabaid & Cia. 3:300$000, a Perez & Martinez; 900$, a Simplicio de Oliveira Sá Ribas; 12:995$200, a Almeida Neves & Cia.; 2:490$000, a João Antonio Linhares e outros; 2:290$000, a Joaquim de Moraes Bueno; 3:500$000, a Manoel Rodrigues da Cunha; 8:800$000, a Cozac & Irmão; 6:188$500, a Liberalino Alves de Góes; 2:689$500, a José Zamar; 4:800$000, a Mario Franco; 6:381$000, a Angelo Diana e outros; 23:050$000, a José Dulce & Cia.; 252$000, a Guimarães & Cia.; 176$000, a José Fernandes de Campos & Cia.; 8:570$000, a Antonio Gonçalves da Rocha Santos;.... 2:350$000, a Julio Marques da Costa; 400$000, a Verissimo Valeriano de Araujo; 2:300$000, a Machado & Irmãos; 750$000, a Gregorio Lopes; 900$000, a Bernardina Belem; 1:380$, a José Martins; 25:434$000, a Henrique & Cia. Ltda.; 934$000, a Diomedes Alves Costa; José Marques das Neves 500$000; 2:100$000, a Constantino Gregorio; 7:401$000, a Cia. Navegação Bahiana; 741$600, a Almeida Neves & Cia.; Ltda.

— Por exercicios findos: 300$000, a Francisco Jansen de Mello; 304$420, ao 1.º tenente Edgard Buxbaum; 321$600, ao 2.º sargento Nilo José Corrêa; 104$838, ao capitão Carlos Pinto Teixeira Lopes; 166$000, ao soldado Accacio José do Nascimento; 1:000$000, ao major refirmado Antonio Augusto de Athayde;

— Pela Contabilidade da Guerra, por "restituições e reposições": 146$682, ao capitão Candido Caldas;

—— Pelo Thesouro Nacional, exercicios findos — 280, ao segundo tenente commissionado Levino Cornelio Wischral; 267$, a Herubim Prinola; 68$400, ao sargento Antonio Joaquim de Oliveira Gallindo; 166$660, ao capitão Octavio da Luz Pinto; 782$, ao 3º sargento Rodomiro Silvares; 1:440$, ao tenente coronel reformado João Antonio de Moura e Cunha;........ 2:236$451, ao capitão Guaracy Ramalho; 497$139, ao cabo Antonio Manoel Salles; 84$, ao cabo Antonio Bernardo dos Santos; 1:550$, ao 1º tenente dr. Raul Barata; 2:127$465, a Martinaono José Bastos; 750$, ao 2º tenente commissionado Abel de Araujo Cunha; 550$, ao major reformado graduado Ignacio Gomes da Costa; 548$386, ao capitão Samson da Nobrega Sampaio; 59:320$702, ao general de brigada reformado Luiz Soares dos Santos; 62$, ao cabo reformado Manoel Domingos de Moura; 1:500$, ao capitão José Bina Machado; 17:202$300, á Cia Brasileira de Exploração dos Portos;.... 496$636, ao 2º sargento Pedro Cypriano de Albuquerque Pedrosa; 180$, ao 1º tenente graduado Antonio de Lemos Cunha; 1:050$, ao capitão José Sabino Maciel Monteiro Junior; 2:049$763, ao bacharel Innocencio Marques de Góes Calmon; 177$, ao soldado Arthur Ferreira de Sant'Anna; 1:000$, ao 1.º tenente João Nobre da Veiga; 933$332, ao general de divisão graduado reformado Gustavo Frederico Bentemuller; 151$250, ao 2º sargento Manoel Benoni Limeira; 3:230$, ao capitão Waldemar da Costa Seixas; 7$600, a Antenor Bitencourt; 860$, ao 1º sargento Antonio Lourenço de Andrade; 759$996, ao major reformado Pedro Pelagio Peruviano Paes; 29:542$192, a Noemia da Costa Almeida Fagundes; 819$, ao soldado Antonio Gonçalves; 270$, a João Frandi Francisco da Silva; 229$333, ao tenente coronel honorario Elias Coelho Cintra; 750$, ao 2º tenente Augusto Cesar Machado; 350$625, a José Bento Rodrigues; 2:637$, a Julio Anselmo Teixeira; 3:713$272; a Mario Vianna de Alcantara; 148$500, ao 3.º sargento Rodomiro Silvares; 183$040, ao 2º sargento José da Cunha Mesquita; 2:04$, a Francisco Narbona;...... 282$100, ao 3º sargento Ladislau Ormianin; 1:343$328, ao 2º tenente Sylo Furtado Soares de Meirelles; 183$333, ao capitão Guaracy Ramalho; 126$250, ao 2º sargento Americo José Bomfim; 3:568$500, ao 1º sargento Mario Rodrigues de Moraes; 263$ a João Samuel de Amorim; 514$, ao anspeçada Vicente Damazia; 400$, ao general de divisão Hastinphilo de Moura; 1:030$, ao 2º tenente Fabio Silva; 520$, ao capitão Felisberto Antonio F. Leal; 5:000$, ao dr. Eduardo Barros Falcão Lacerda; 6:580$ ao tenente coronel Demetrio do Rego Lemos; 2:064$, ao cabo Balduino Carlos Karston;...... 895$554, ao 1º tenente Heitor Blanco de Almeida Pedroso;

á conta do credito da divida fluctuante — 2:000$, ao 1º tenente reformado Lindolpho José de Souza Nobrega; 750$, ao 1º tenente reformado Alberto Izidoro Regis; 1:110$, ao capitão reformado Antero de Menezes Carvalho; 450$, ao 1º tenente reformado Francisco José Monteiro Chaves; 1:800, ao major reformado Manoel Carlos Vital Sobrinho; 1:200$, ao capitão Joaquim Augusto de Oliveira e Silva;

pela Contabilidade da Guerra, verba de "reposições e restituições" — 206$646, ao general de divisão Antenor de Santa Cruz Pereira de Abreu.

Quando procurava apanhar o chapéo arrebatado pelo vento

Pela Avenida dos Democraticos, viajava hontem, num auto-omnibus, um individuo de côr preta, com 40 annos, presumiveis.

Na velocidade que levava o vehiculo, o vento arrebatou o chapéo do desconhecido, que o querendo apanhar perdeu o equilibrio e cahiu ao solo.

Na queda, o infeliz recebeu fracturas da base do craneo e da perna direita, ficando em estado de "shok".

Colhido por um automovel

Na rua Barão de Mesquita, o operario Antonio Henrique, de 30 annos de edade, residente á rua Domingos Guimarães n. 22, foi apanhado por um automovel, recebendo diversos ferimentos pelo corpo.

A Assistencia soccorreu-o.

Suicidou-se desfechando um tiro no peito

O joven Durval Loureiro de Sá, de 18 annos, filho do capitalista Aureo Loureiro de Sá, funccionario do London Bank, residia em companhia do progenitor á rua Copacabana n. 793.

Rapaz de genio alegre, desfrutando largo circulo de amizades, são assim ignorados os motivos que o levaram hontem, a pôr termo á existencia.

A' tarde, indo á casa do irmão de sua madrasta, o sr. Melchiades Coutinho, á Travessa Paraná n. 21, ahi num momento de desvairo, no quarto daquelle cavalheiro, Durval desfechou um tiro no peito.

O estampido despertou a attenção de um empregado da casa, que correndo a verificar o que se passava, deparou com o joven Durval, deitado em decubito dorsal, na cama do sr. Melchiades, com um ferimento no peito e já sem vida.

Levado o facto ao conhecimento da policia do 6.º Districto, na casa onde se desenrolou a triste occurrencia, compareceu o commissario de serviço, o qual arrecadou dois bilhetes, deixados pelo suicida, um para sua madrasta e outro para o sr. Melchiades Coutinho, nos quaes explicava os motivos do seu gesto tresloucado.

Durval tinha os cursos de contabilidade e guarda-livros, trabalhando ha algum tempo no London Bank.

Aggressão a garrafa

O carroceiro Joaquim Pereira, de 32 annos, casado, residente á rua Rio Branco, hontem, na Circular da Penha, foi aggredido com uma garrafa por João Schemeling.

A victima que recebeu fractura do frontal, foi soccorrida pela Assistencia do Meyer.

Em meio de uma discussão, foi assassinado a faca

Num botequim, em Vigario Geral, na noite de domingo, Luiz de tal e Braz dos Santos, de cor preta, com 28 annos, solteiro, residente em Merity, discutiam sobre o resultado de um match de football.

Pouco a pouco os animos foram exaltando-se e os dois homens entravam no terreno das ameaças.

Taes foram os desaforos e ameaças trocadas que os adversarios entraram em luta corporal.

Luiz, individuo de máos instinctos, estando armado de faca, sacou da arma e investindo contra Braz desfechou-lhe diversos golpes, prostrando-o ao sólo gravemente ferido.

Vendo a victima por terra, Luiz fugiu.

Pessoas que assistiram á scena de sangue, em trem, conduziram o ferido para a estação Barão de Mauá, onde o foi buscar uma ambulancia da Assistencia, que o levou para o Posto Central.

Ahi o infeliz recebeu os soccorros que necessitava, sendo em seguida, em estado grave internado no Hospital de Prompto Soccorro, onde horas depois, veiu a fallecer, sendo seu cadaver recolhido ao necroterio do Instituto Medico Legal.

A policia do 22º districto, abriu inquerito para apurar o facto.

NOVIDADE:

Sã Maternidade

Conselhos e suggestões para futuras mães. — Do Professor Dr. Arnaldo de Moraes

Livro util e indispensavel

Preço 10$000 — Nas livrarias

ALGODÃO

O mercado de algodão funccionou hontem sustentado, com o movimento de negocios de pequena monta, e com os preços inalterados, fechando o mercado sem modificação de interesse O mercado a termo não funccionou.

Entradas não houve; sairam 570 fardos, ficando em deposito 3.118 ditos.

(Preços por 10 kilos)

Fibra longa — Typo Seridó:		
Typo 3	42$000	42$500
Typo 5	40$000	40$500
Fibra media — Sertões:		
Typo 3	38$000	39$000
Typo 5	34$000	35$000
Fibra media — Ceará:		
Typo 3	36$500	37$000
Typo 5	33$000	34$000
Fibra curta — Mattas:		
Typo 3	36$000	37$000
Typo 5	32$000	33$000
Fibra curta — Paulista:		
Typo 3	35$000	36$500
Typo 5	31$000	32$000

As medidas militares adoptadas pelo governo para desmobilização da tropa no Rio G. do Sul

O voluntariado e o sorteio obedientes a um plano de desinteresse na sua execução, como complemento da estrategia "nestoriana"

As noticias vindas do Rio Grande do Sul, de que o sorteio militar, ao contrario dos annos anteriores, não está produzindo os resultados que eram de se esperar, em outra opportunidade, certamente, não se revestiriam da importancia que agora esse acontecimento desperta.

Factos outros, como sejam os do engarrafamento daquelle Estado por tropas que foram mandadas para determinadas localidades da 5ª Região, que comprehende os Estados do Paraná e Santa Catharina, a dotação de recursos de material bellico, complemento de effectivos e medidas de verdadeira mobilização daquella tropa, proprias de uma eventualidade de combate; a retirada ao mesmo tempo de armamento e munição dos depositos, ainda do Rio Grande do Sul, a pretexto de serem reparados e substituidos, levam tudo á convição de serem taes medidas complemento de um verdadeiro plano estrategico, consequente de factos que o governo prepara com successos que vae criar, no caso da successão presidencial.

Segundo informações as mais seguras, que obtivemos por intermedio de officiaes vindos da 3ª Região, o resultado improficuo do sorteio foi, a bem dizer, delineado em obediencia a um plano de maximo desinteresse mandado observar aos encarregados do serviço das juntas de recrutamento.

Não houve esforço nem bôa vontade em se contornar difficuldades, que só este anno foram consideradas intransponiveis.

Os sorteados que se vão apresentando estão soffrendo uma sellecção rigorosa na inspecção de saude, o que diminue, grandemente, o coefficiente de incorporação.

O voluntariado, anterior ao sorteio, não deu tambem os resultados que eram de esperar.

Conforme já acontecera com os sorteados, elles não estavam, na maioria, em condições de saude, nem tão pouco satisfaziam o indice de robustez requerido para a verificação de praça.

Ora, esses factos, que o governo não terá duvida de declarar, que tambem são simplesmente consequentes da falta de recursos e má organização dos serviços de recrutamento, devido a uma regulamentação officialmente inquinada de imperfeita, poderiam ser acceites em outra opportunidade. Contra taes affirmações oppõem-se os factos, que concatenados na sua ordem de successão, demonstram, antes, o que se consideram medidas de um habil plano de estrategia, elaborado pelo inconfundivel occupante da pasta da Guerra, contra um Estado, que numa frente unica e absoluta do seu povo e dirigentes, não aceita as imposições de um candidato do governo á suprema magistratura do Paiz.

O anno proximo vindouro vae surprehender a 3ª Região no Rio Grande do Sul com as suas unidades quasi sem effectivos, sem recursos materiaes outros, além do material bellico.

No entanto, na Região vizinha, nos Estados do Paraná e Santa Catharina, a efficiencia militar dessa guarnição chega a ser exaggerada.

Desmentidos como o de hontem, fornecidos á imprensa, só servem para comprometter ainda mais o governo, pois o que ali se contem é confirmação dos factos noticiados, relativamente ás providencias militares tomadas, com a occultação dos seus verdadeiros objectivos.

A Exposição Canina do Kennel Club

Foi adiada para o proximo domingo, 17, a Exposição Canina que, conforme fôra annunciado, devia ter-se realizado ante-hontem.

Esta deliberação foi tomada pela directoria do Brasil Kennel Club, em reunião de sabbado á noite, especialmente convocada para decidir sobre os ultimos pormenores da referida exposição. Motivou o adiamento o mau tempo que tem reinado, de alguns dias a esta parte.

Em vista disso, continuam abertas as inscripções até sabbado, na secretaria do Kennel Club, ladeira Senador Dantas, 6, sobrado. Ahi serão tambem prestadas todas as informações que se solicitarem.

BOLSA

O mercado da bolsa funccionou, hontem, mais movimentado e com os negocios realizados mais intenso, os varios titulos federaes estiveram em declinio assim como as municipaes. Os demais papeis de importancia não soffreram alteração de interesse, conforme se vê abaixo:

VENDAS

Apolices — Geraes: 1:000$, 22 a 758$; idem, idem, 500$, 1 á 720$; idem, 200$, 1 a 720$; idem Diver. Emissões, nom., 200$, 3 a 750$; idem, 500$, 1 a 750$; idem, 1:000$, 318 a 755$; idem, 32 a 753$; idem, 23 a 756$; idem 7 a 752$; idem 13 a 751$; idem ao pt. 50 a 712$; idem, 5 a 714$; idem 23 a 715$; idem 44 a 717; idem 124 a 718$, idem 82 a 719$; idem 20 a 716$000.

Bancos — Brasil, 367 a 400$; idem Mercantil, 63 a 500$000.

Municipaes, 7% d. 1948 pt. 570 a 156$; idem 8% dec. 1933 pt. 50 a 192$; idem, D. 1999 ao pt. 100 a 160$; idem 100 a 161$; idem 8% Dec. 1933 pt. 35 a 190$; idem Emp. 1920 pt. 330 a 140$; idem 7% Dec. 1535 pt. 150 a 165$; idem Ob. Thesouro, 5:000$ a 958$; idem Ferroviarias 3E, 20 a 945$; idem 30 a 940$000.

Diversas — Deb. Docas de Santos 100 a 159$; idem nom., 37 a 255$; idem Paulista E. de Ferro, 25 a 250$; idem São Jeronymo, 300 a 67$000.

OFFERTAS

	Vend.	Comp.
Uniformisadas de 1:000$	760$000	755$000
D. Emis. 1:000$ nom. ..	750$000	750$000
Obrig. Rodoviarias pt. ..	—	—
Idem, idem, pt.	—	—
D. Emissões, pt.	758$000	755$000
Idem, idem, 2ª	119$000	717$000
Obrig. Thes. Nacional ..	—	—
Obrig. Ferrov (1E)	—	—
Idem, idem, 2ª	970$000	960$000
Idem, idem, 3ª	—	—
Municipaes do Districto Federal:		
Idem idem (d 1622) ..		—
Municipal, 20 £ n.	650$000	—
Idem, idem, pt.	—	—
Idem, idem, pt.	—	—
Idem, 1906, pt.	153$000	151$000
Idem, 1914, pt.	150$000	—
Idem, idem, nom.	—	—
Idem, 1917, pt.	151$000	—
Idem, 1920, nom.	140$000	130$000
Idem, 7% d. 1535	165$500	164$000
Idem, 7% d. 1550	166$000	—
Idem, d. 1933	182$000	190$000
Idem, 7%, dec. 1948 ..	157$000	155$000
Idem, 2093	193$000	190$000
Idem, 2339	157$000	154$000
Idem, 2037	156$000	155$000
Municipaes dos Estados:		
B. Horizonte	170$000	—
C. Municipal Alfena ..	—	
Uberaba	—	80$000
M. Geraes, 1:000$, n. ..	—	730$000
Pref. Petropolis (1918)..	175$000	—
Pelotas 8% ..	—	—
E. Santos, 1:000$, 6% ..	—	—
Idem, idem, 8%	—	—
M. Geraes, 1:000$ n. ..	740$000	735$000
R. Janeiro, 500$, 8% ..	600$000	500$000
Idem, 1:000$, 8%	800$000	700$000
Idem, 1:000$, 8%	—	—
Idem, 200$ pt	—	—
Idem, 100$, pt.	100$500	—
Parahyba Norte, 6%	—	—
E do Piraby, 8%	—	—
Bancos:		
Brasil	401$000	400$000
Brasileiro Allemão	—	—
Commercial	200$000	180$000
Funccionarios	—	—
Portuguez, c/50	—	50$000
Portuguez, pt.	160$000	—
Mercantil	—	500$000
Commercio	—	—
Previdente	—	—
Seguros:		
Garantia	—	—
Tecidos:		
Nova America	200$000	—
America Fabril	170$000	—
Petropolitana	—	—
Brasil Indust.	—	300$000
Manufactura	55$000	—
Progresso Ind.	163$000	—
Conf. Industrial	—	—
Corcovado	70$000	—
Brasil Pastor.	—	20$000
S. Pedro Alcantara	390$000	—
Brahma	395$000	—
Paulista	260$000	250$000
Estradas de Ferro e Carris:		
S. Jeronymo	69$000	68$000
D. Santos	258$000	255$000
Idem, pt.	263$000	260$000
Mestre Blatge	—	182$000
Mercado	—	115$000
D. da Bahia	39$000	—
Carruagens	—	—
Brahma	1:025$	1:010$
Terras e Col	—	5$500
Debentures:		
D Alliança, Is.	—	120$000
N. America	970$000	965$000
Bellas Artes	—	210$000
Mageense	—	—
D. Santos	160$000	—
Conf. Industrial	—	181$000
Phimatosam	—	590$000
Guanabara	205$000	200$000
Tijuca	185$000	190$000
D. da Bahia	110$000	—
Fluminense F. Club ..	71$000	—
Mercado	203$000	201$000
Brasil Cinem.	1:020$	1:010$

A MOVIMENTAÇÃO DAS TROPAS FEDERAES

COMO O GOVERNO EXPLICA O CASO

O Palacio do Cattete dirigiu á imprensa a seguinte nota:

"Nenhum fundamento têm e são, portanto, tendenciosas as criticas e censuras feitas por alguns jornaes a respeito de movimentação de tropas federaes.

Tudo o que se tem feito até agora está estrictamente dentro das autorizações legaes e obedece ao desenvolvimento de um normal programma, posto em pratica desde o inicio do actual periodo administrativo.

No Rio Grande do Sul, que constitue a terceira região militar, e cuja guarnição se compõe de 11.000 homens com uma officialidade de 500 homens, das quatro armas: infantaria, artilharia, engenharia e cavallaria não se accrescentou, não se diminuiu, nem se transferiu uma só unidade, nenhuma alteração, por conseguinte, lá tem havido.

Nos Estados de Santa Catharina e do Paraná, que formam a quinta região militar, foi transferido o 13º batalhão de caçadores, de Joinville para a cidade de Porto da União, dentro, pois, da região, por ser ponto de entroncamento ferroviario da mais alta importancia.

Foi estacionado mais, em Curityba, o quinto grupo de artilharia de montanha, que a essa região já pertencia, segundo a nossa lei de organização militar, e que permanecia ainda, e ha muito tempo, sem razão de ser, na cidade de Valença, no Estado do Rio de Janeiro.

Na cidade de Palmas, no Estado do Paraná, isto é, na quinta região, tem a sua séde provisoria o quinto batalhão de engenharia, com um effectivo de 700 homens, encarregado da construcção de uma estrada de rodagem, que, da estação de S. João, Estrada de Ferro S. Paulo-Rio Grande, vae ás cabeceiras do rio Pepery-Guassú e do Santo Antonio, e isso ha já dois annos, como se verifica pelas mensagens de 1929 e 1928.

Na segunda região militar, a que pertencem os Estados de Goyaz e São Paulo, nenhuma unidade foi accrescentada ou retirada.

Em Matto Grosso, cujo territorio constitue a circumscripção militar, nenhuma modificação foi feita.

Na primeira região militar, que abrange o Districto Federal e os Estados do Rio de Janeiro e Espirito Santo, só houve a alteração mencionada de fazer seguir para Curityba o grupo de artilharia que não lhe pertencia e que se achava em Valença.

De accordo com as leis promulgadas em 1927, foi organizada, desde esse anno, a arma de aviação. Nada havia em 1926; hoje possuimos 40 aviões, com o seu pessoal perfeitamente adestrado e com as suas installações, umas já construidas modernamente, outras em construcção.

Nas outras regiões militares, que comprehendem o centro e o norte do paiz, nenhuma alteração foi feita para augmentar ou retirar unidades marcadas nas leis de organização militares do paiz.

Tendo entrado o paiz em ordem, e dando cumprimento ás leis organicas do Exercito, foi determinado que, todos os batalhões cujos effectivos tivessem uma só companhia, passassem a ter duas, e que os que tivessem duas passassem a ter tres, dentro, portanto, das nossas leis de organização militar, ficando sempre o nosso effectivo limitado aos 42.000 homens, conforme marcam as nossas leis de fixação de forças de terra.

Os serviços de Saude, de Intendencia, de Engenharia, de Contabilidade e Material Bellico, têm tido seu desenvolvimento natural, e muito têm progredido: os tres primeiros de accordo com os sabios conselhos da Missão Militar Franceza contratada já ha muitos annos.

A Marinha está com os seus encouraçados "São Paulo", "Minas" e "Floriano", os seus cruzadores "Bahia" e "Rio Grande do Sul", os nove destroyers, os seus 4 submarinos, os "tenders", tudo adquirido ou contratado pelos governos anteriores, em bom estado de serviço, tendo as suas guarnições completas e disciplinadas.

Na Ponta do Galeão, na Ilha do Governador, nestes ultimos tres annos, foi reconstituida a Aviação Naval, que conta já 27 aviões de guerra e instrucção.

Os navios, na sua maioria, não são modernos, já estando alguns a attingir o limite theorico do uso, o que quer dizer que não estão ahi por providencias de ultima hora.

Já ha annos, que, quanto á organização, a Missão Naval Norte-Americana vem prestando bons auxilios de que temos tirado grande proveito.

A Esquadra tem realizado continuos exercicios na bahia da Ilha Grande e os navios têm feito frequentes viagens para que os officiaes estejam sempre em contacto com os marinheiros, estes com os navios e os navios com o mar.

Logo que surgiu a crise politica da successão presidencial, absolutamente inesperada para o governo, os ministros da Guerra e da Marinha, por circulares aos commandos superiores e pelos outros meios ao seu alcance, e que tiveram a publicidade e o conhecimento necessarios, officialmente fizeram saber a todos os officiaes que o governo não indagava das suas preferencias em materia de candidaturas nem interferiria sobre a sua acção individual; mas que, collectivamente, não poderiam elles se manifestar sobre tal assumpto nem por qualquer forma influir sobre os seus commandados.

Alguns casos, rarissimos, de alguns dois ou tres officiaes, que pretenderam fazer parte de comités "pró-Prestes e Soares", foram immediatamente arredados, estando o Exercito e a Marinha no devotado cumprimento dos seus deveres militares.

O estado das nossas forças armadas mostra claramente que somos um paiz pacifico e ordeiro, e que nós só queremos a manutenção das leis e das instituições, no interior, e do respeito no exterior, e, que para a consecução desses objectivos, defensivamente, nada pouparemos.

Póde, pois, a Nação ficar calma e ir tranquillamente ás lutas eleitoraes, pois que o governo está apparelhado para manter a ordem publica com a garantia de todos os direitos e segurança de todas as liberdades".

CAMBIO

O mercado de cambio funccionou hontem, nas melhores condições, com os bancos operando mais accessiveis e com o movimento de negocios mais intenso. O Banco do Brasil saccava na abertura a 5 59/64 d. e comprava a 5 61/64 d., com dinheiro para o dollar a 8$280 e os demais estrangeiros a 5 7/8 d. e compravam a 5 119/128 e 5 15/16 d., com dinheiro para o dollar a 8$300. A' tarde o Banco do Brasil manteve-se inalterado, entretanto, os outros saccavam a 5 113/128 e 5 57/64 e compravam a 5 119/128 e 5 115/116 d., pagando o dollar a 8$280.

Os soberanos regularam de 41$700 a 41$800 e a libra-papel a 41$500 a 41$600.

O dollar cotou-se, a vista, de 8$440 a 8$530 e a aprazo de 8$340 a 8$430.

SAQUES POR CABOGRAMMA:

A' vista — Londres, 5 47/64 a 5 51/64 Paris, $335 a $338; Italia, $446 a $451; N. York, 8$470 a 8$560; Canadá, 8$540; Portugal, $385 a $391; Hespanha, 1$235 a 1$255; Suissa, 1$647 a 1$660; Buenos Aires, 3$555 a 3$600; Belgica, papel, $243; ouro, 1$195; Hollanda, 3$450; Suecia, 2$300; Noruega, 2$300; Dinamarca, 2$300; Allemanha, 2$027 a 2$064; Montevidéo, 8$310 a 8$410; Japão, 4$190; Slovaquia, $254.

OS BANCOS AFFIXARAM AS SEGUINTES TAXAS PARA COBRANÇAS:

A' 90 d/v.: Londres, 5 55/64 a 59/64 d.; Paris, $331 a $335; Nova York, 8$340 a 8$430; Canadá, 8$410.

A 3 d/v.: Londres, 5 49/64 a 5 53/64; Paris, $333 a $338; Italia, $443 a $450; Portugal, $382 a $390; Provincias, $388 a 4$05; Nova York, 8$440 a 8$530 Canadá, 8$510; Hespanha, 1$220 a 1$240; Provincias, 1$240 a 1$255; Suissa, 1$640 a 1$670; Buenos Aires, papel, 3$550 a 3$380; ouro, 8$150; Montevidéo, 8$300 a 8$450; Japão, 4$170 a 4$190; Suecia, 2$290 a 2$300; Noruega, 2$288 a 2$292; Dinamarca, 2$288 a 2$292; Hollanda, 3$428 a 3$460; Syria, $335; Belgica, papel, $239 a $240; (ouro), 1$188 a 1$190; Slovaquia, $255; Rumania, $055; Allemanha, 2$020 a 2$058; Austria, 1$202 a 1$205; Chile, 1$040; café, $333 a $338; por franco, soberanos, 41$800 vendedores e 41$700, compradores; libras papel, valor corrente, 41$600; vendedores e 41$550 compradores; valor-relativo ...... 41$170,624.

MOEDAS ESTRANGEIRAS

Hontem o Banco do Brasil cotou a libra-papel, a 41$500, dollar papel, a 8$520; peso-argentino papel a 3$560; peseta a 1$325; escudo a $390; franco a $338 e liras a $450.

Loteria de Minas
Amanhã
200:000$000
E
100:000$000
NUM SO' SORTEIO
Por 50$000

NO CONSELHO HONTEM NÃO HOUVE SESSÃO

Mais um dia de troça para os srs. intendentes

No Conselho Municipal não houve sessão hontem. Compareceram apenas seis intendentes. Varios adheriram ás "comidas" do sr. Frontin, não dando numero para a abertura dos trabalhos.

Sobre a Mesa, o sr. Mauricio de Lacerda deixou ficar as seguintes indicações e requerimentos:

Solicitando que aquella assembléa represente ao Congresso Nacional e ao presidente da Republica no sentido de:

a) serem pagos os 25 por cento descontados dos vencimentos do pessoal das officinas da Central do Brasil, que, ao operariado da mesma, deixaram de ser pagos durante 3 annos, sem motivo legal;

b) ser pago aos operarios da Central, das officinas do Engenho de Dentro, São Diogo e outras, a importancia correspondente ao augmento de 100 por cento, da qual estão em desembolso ha sete mezes.

"Indico que, por intermedio da mesa, o conselho represente ao ministro do Interior e ao director geral da Saude Publica, no sentido de ser evitada a destruição systematica, pelas turmas da Saude Publica, das plantações de horta e pequena lavoura, no Districto Federal, mórmente como se está verificando nas serras de "Matheus", "Pretos Forros" e "Ignacio Dias", conciliando-se os interesses desses productores da terra carioca com os da saude da cidade".

"Requeiro que, pelo intermedio da mesa, o prefeito informe se entrou em accordo com a policia, quanto ao trafego de auto-omnibus pelo centro da cidade, principalmente na avenida Rio Branco e se vae o mesmo trafego ser supprimido ou restringido; nesse ultimo caso, se com exclusividade de algumas companhias ou empresas concessionarias dos ditos transportes.

Requeiro que, nos mesmos termos, se officie ao chefe de policia, de modo a ficarem salvaguardados os interesses municipaes ligados ao referido assumpto".

"Requeiro, novamente, que, pelo intermedio da mesa, o prefeito informe qual a decisão pela Prefeitura dada ao caso das licenças para automoveis, principalmente aos de praça".

NOTAS A' MARGEM

O SR. MAGGIOLI CHAMA DE "BURROS" A' JORNALISTAS

Quando não ha sessão no Legislativo Municipal, ficam sempre no recinto intendentes e jornalistas discreteando sobre as "Durezas da vida".

Hontem, o "leit-motif" das conversações era o mau genio revelado pelo sr. Henrique Maggioli, no final da sessão de sabbado. Todos sabem que o sr. Nelson Cardoso deixou de ser o "leader" da maioria, mas continua a traduzir no Conselho o pensamento do prefeito. Ora, na ultima sessão, o maneiroso sr. Nelson foi reclamar do sempre risonho presidente o encerramento da discussão de certo projecto, pelo qual se interessa o sr. Prado Junior. Foi quanto bastou para que o sr. Maggioli recolhesse o seu eterno sorriso e désse uma resposta pouco delicada ao seu collega que, como era natural, ficou estupefacto ante aquellas maneiras estapafurdias.

Da sala das sessões, a discussão, que se foi azedando a pouco e pouco, passou para o gabinete da presidencia, onde, parece que tudo se harmonizou.

Entretanto, quando ainda a fervura não havia abrandado, alguns jornalistas que se approximaram da porta do gabinete, tiveram a decepção de ouvir o iracundo presidente gritar para o continuo:

— Fechem esta porta. Não deixem entrar estes burros!...

Estava mesmo transtornado o sr. Maggioli...

Já foi noticiado que a aviadora Anesia Pinheiro Machado está praticando tachygraphia no Conselho. Naquella casa, é coisa sabida "quem menos corre, vôa", maximé quando se é aviadora.

Talvez por isso já se murmure que o parecer n. 23, em sua proxima discussão, levará na cauda uma emendazinha mandando dar de mimo á intrepida collega de Santos Dumont, um logar na secretaria.

Póde ser que não vá tão depressa a suspirada nomeação; o que é facto, porém, é que a aviação no Conselho já constitue um facto.

E aviação feminina, que é da melhor...

Tambem era só o que faltava no palacio dos bravos representantes do povo carioca.

VIDA LITERARIA

LIVROS DIDACTICOS

"Chorographia do Brasil", prof. J. de Vasconcellos

O prof. J. Vasconcellos, cathedratico de Geographia do Lyceu de Artes e Officios, acaba de dar á publicidade o seu "Segundo Livro de Chorographia do Brasil", prefaciado pelo sr. Honorio Silvestre, cathedratico de Geographia do Collegio Pedro II, e professores Othello Reis e Raja Gabaglia.

E' uma obra de cerca de 500 paginas vazada em estylo simples e elegante, ao alcance dos alumnos dos cursos secundarios, a quem irá prestar serviços relevantes, como um guia seguro que é para o estudo do nosso paiz.

Sobre o valor do trabalho do prof. Vasconcellos, o sr. Honorio Silvestre, autoridade incontestavel no assumpto disse o seguinte, na carta-prefacio do livro:

"A disposição pedagogica da materia não só está distribuida de accordo com os actuaes programmas gymnasiaes, como reflecte precisamente as lições que em alguns estabelecimentos de ensino o autor ministrou durante annos seguidos.

O trabalho ora prefaciado não é um livro escripto de occasião. E' um livro summula das lições professadas em aula.

E' um livro meditado. O autor se afastou da nomenclatura accumulada em tantos livros escolares. Expoz factos e, da atroante nomenclatura dos compendios em voga, se valeu apenas do necessario; por isso conquistou as nossas sympathias.

Alguns pequenos senões e impropriedades de linguagem, que por acaso possam ser percebidos, serão emendados, nas edições posteriores. A nosso vêr o compendio do sr. J. Vasconcellos é um trabalho recommendavel aos alumnos dos gymnasios, escolas normaes e technico-profissionaes".

Portanto, não temos duvida em assegurar que a "Chorographia do Brasil", do prof. Vasconcellos alcançará notavel successo e terá larga diffusão nos nossos estabelecimentos de ensino, uma vez que dos expoentes na materia, como Raja Gabaglia, Othello Reis, Pedro Cardoso Filho, Alberto Moreira Alves e Menezes Pimentel Junior, obteve os maiores encomios.

O Juiz da 2ª Vara Civel assume interinamente as funcções de Desembargador

Estando enfermo, desde sexta-feira ultima, o desembargador Miranda Montenegro reencetou as suas férias regulamentares, hontem, ao desembargador presidente da Côrte.

S. ex. será substituido pelo juiz Costa Ribeiro, da 2ª Vara Civel.

JUVENTUDE ALEXANDRE
PARA EMBELLEZAR E TRATAR OS CABELLOS.
CABELLOS BRANCOS
CASPA E CALVICIE
VIDRO 4$

"Arthur Marinheiro", heroe de mais uma vigaria polpuda

Está sendo ha dias procurado pela policia, o conhecido vigarista de nome Arthur de Oliveira, que dá tambem pelo vulgo de "Arthur Marinheiro".

Esse meliante, ha pouco mais de uma semana, conseguiu embrulhar a mais um "trouxa", furtando-lhe cinco contos de réis, ao lhe impingir o estafado "conto do vigario".

Contam os investigadores da 4ª Delegacia Auxiliar prenderem-no em pouco tempo.

Estancias Hydro Mineraes
ESTADO DE MINAS
Departamento de Propaganda e Informações
TEL N 1961
RUA DO OUVIDOR 187-3º — RIO
Em Poços de Caldas:
GRANDE HOTEL — Banhos no proprio estabelecimento
HOTEL LEALDADE — O mais proximo do estabelecimento Macacos
HOTEL GAMBRINUS — O mais proximo do estabelecimento Thermal
INSTITUTO MEDICO DR. MARIO MOURÃO

Sociedade de Medicina e Cirurgia

Realiza-se hoje, ás 8 e 1/2 horas da noite, mais uma sessão ordinaria da Sociedade de Medicina e Cirurgia. E' a seguinte a ordem do dia dos trabalhos:

1.ª parte — Conferencia do professor Eduardo Rabello: "Cancer da pelle e sua prevenção".

2.ª parte — a) tratamento local da tuberculose", dr. Arnaldo Cavalcanti.

b) A proposito das osteites syphiliticas e do seu tratamento, dr. Aresky Amorim.

c) Tuberculose ano rectal, dr. Pitanga Santos.

d) Alguns casos de lombarização sacra, dr. Barbosa Vianna.

e) Casos clinicos de cardiologia, dr. Pedro da Cunha.

f) A recidiva na syphilis vesical, dr. Brandino Corrêa.

A sessão é publica.

Concurso Hippico Interestadual

Sob o patrocinio da Liga de Sports do Exercito será realizado, no campo de São Christovão, de 22 de novembro a 1.º de dezembro, o grande Concurso Hippico Interestadual.

Serão disputadas as seguintes provas:

a) Prova "General Malan" — Campeonato de Polo; b) Prova "General João Gomes" — Para sargentos; c) Prova "General Deschamps" — Para alumnos da Escola Militar; d) Prova "Ministro da Guerra" — Para officiaes e civis; e) Prova Taça Liga de Sports do Exercito" — Para officiaes e civis; f) Prova "Taça Forte do Vigia" — Para officiaes e civis; g) "Presidente da Republica" — (Energia) - Para officiaes e civis.

A julgar pelo grande numero de inscripções recebidas pela secção de hippismo da Liga, a "Semana Hippica" terá, este anno um raro brilhantismo

As taças que serão disputadas nesse certamen acham-se expostas na Joalheria "A Esmeralda".

MOVIMENTO MARITIMO

ENTRADAS DO DIA 11

"Celeste" paquete nacional, procedente de Victoria.

"Gerarthia" paq. italiano, procedente de Livorno.

"Scastis", paquete allemão, procedente de Hamburgo. "Valdivia" paquete francez, procedente de B. Aires.

"Belle Isle", paquete francez, procedente de Buenos Aires.

"Itaquicê", paquete nacional, procedente de Belém.

SAIDAS DO DIA 11

"Apel", paquete americano, para Nova Orleans.

"Itanagé", paquete nacional, para Porto Alegre.

"Valdivia", paquete francez para Genova.

"Beslo-Isle", paquete francez para o Havre.

"Itapagé" paquete nacional para o Pará.

VAPORES ESPERADOS DURANTE O MEZ DE NOVEMBRO

"Afel", R. Prata	12
"Monte Sarmiento", R. Prata	12
"Belvedére", R. Prata	12
"Sierra Morena", R. Prata	12
"Flandria", R. Prata	12
"Balzac", N. York	13
"Pedro I", Belem	12
"Aratimbó", P. Alegre	12
"Eastern Prince" R. Prata	13
"Bocaina", Recife	13
"Itajubá", Aracajú	13
"Antonio Delfino", Hamburgo	13
"Etha", S. Francisco	13
"Desna", Liverpool	14
"Kerguelen", Hamburgo	14
"Cordoba", R. Prata	14
"Desna", R. Prata	14
"Pan America", N. York	14
"Itaquera", Cabedello	14
"Itanema", P. Alegre	14
"Sud Americano", N. York	14
"Una", Tutoya	14
"Itapuca", P. Alegre	14
"African Prince", N. York	15
"Mantiqueira", P. Alegre	15
"Sierra Cordoba", Bremen	15

VAPORES A SAIR DURANTE O MEZ DE NOVEMBRO

"M. Sarmiento", Europa	12
"Sierra Morena", Europa	12
"Flandria", Europa	12
"Araranguá", P. Alegre	12
"Itaipava", Imbituba	12
"Taubaté", N. Orleans	13
"A. Delfino", B. Aires	13
"Eastern Prince", N. York	13
"Itaquatiá", Cabedello	13
"Itaquicê", P. Alegre	13
"Almte. Jaceguay", Montevidéo ..	13
"Laguna", S. Francisco	13
"Desna", R. Prata	14
"Kergulen", B. Aires	14
"Cordoba", Europa	14
"Sud Americano", B. Aires	14
"Cmte. Alcidio" P. Alegre	14
"Pan America", B. Aires	14
"Celeste", Victoria	14
"Sierra Cordoba", B. Aires	15
"Ruy Barbosa", Hamburgo	15
"Ayuruoca", N. York	15
"Cmte. Ripper", Belem	15
"Aspte. Nascimento", Laguna	15
"Bocaina", P. Alegre	15
"Desna", R. Prata	15
"Murtinho", Penedo	15

Diario Carioca

Redactor-chefe
SALLES FILHO

EXPEDIENTE

12 DE NOVEMBRO DE 1929

Redacção, administração e officinas
PRAÇA TIRADENTES, 77

Endereço telegraphico: "DIARIO CARIOCA"

Telephones: Redacção, Central 1559. Director, Central, 3018. Gerencia e officinas, Central, 0824. Report. Policia, Central 3023.

ASSIGNATURAS

Para o Brasil:		Estrangeiro:	
Anno	40$000	Anno	70$000
Semestre	20$000	Semestre	35$000

Venda avulsa 100 réis. Interior, 200 réis

De hoje em deante a nossa secção de publicidade passa para a gerencia do "Diario Carioca", com que os srs. annunciantes deverão tratar directamente, ou por intermedio de seus agentes e agencias autorizadas, toda a materia referente a publicações.
Rio 13 de junho de 1929.

Em virtude de se ausentar desta capital, em goso de licença o sr. Lourenço Amaral, passa, desta data em deante, a ser nosso cobrador, o sr. João Baptista Drummond Franklin, que se acha devidamente autorizado.

SUCCURSAL, EM S. PAULO
Director: Paulo Duarte.
Rep. Commercial: Octavio Barbosa
R. Libero Badaró n. 6-2º and. — Tel. 2—[illegible]10

AGENCIAS DE ANNUNCIOS AUTORIZADAS:
Eclectica, Agencia Will, Foreig Advertising, Empresa Americana de Publicidade, Agencia Tote Ltda., Agencia Walter Thompson.

EM TORNO A' CRISE

O sr. Cincinato Braga, no substancioso trabalho de 1921, a que me referi hontem, começa interrogando o que se deveria pensar de um estabelecimento commercial, agricola ou industrial, cujos lucros fossem paulatinamente diminuindo e cujas dividas fossem gradativamente augmentando. A seguir, affirma que o Brasil está nessas condições, por isso que, emquanto que as nossas responsabilidades augmentam progressivamente, diminuem os nossos lucros, que são o resultado do balanço entre o que recebemos pela nossa exportação e o que pagamos pela nossa importação.

Imprimindo intelligente e methodica orientação ao argumento, o ex-deputado paulista estuda as condições economico-financeiras do paiz, não em um anno isoladamente, mas no longo periodo de dois successivos decennios, como vimos em minhas anteriores considerações sobre o assumpto.

Preliminarmente, accentua que o Brasil não póde viver sem um minimo de lucros em ouro, "lucros com os quaes elle tem *forçadamente* de pagar as prestações de suas dividas em ouro, federaes, estaduaes e municipaes";

Além disso carecemos de ouro para pagar as facturas da nossa importação diaria; para fazer o serviço das rendas "do immenso capital estrangeiro já empregado no paiz em estabelecimentos bancarios, ferro-viarios, electricistas, fabris, agricolas, portos de mar, em seguros, fretes maritimos, etc." e, por ultimo, para remessas dos immigrantes, operarios urbanos ou colonos agricolas, ás suas familias residentes no paiz de onde procedem.

Depois de especificar essas fontes primarias da evasão do ouro, o autor faz a seguinte observação que póde ser reputada como de relativo pessimismo, mas que, tambem, muito tem de positivamente verdadeiro:

"Se nossos lucros em ouro bastam para fazermos face a todas essas necessidades, signal é que o estabelecimento está prosperando. Se, ao contrario, são elles insufficientes *para todas ellas*, então, sentido! está se gastando do capital: — mais dia, menos dia, a ruina é certa.

O que será, emfim de contas, essa ruina? Será o flammejar de bandeiras estrangeiras sobre nossas alfandegas.

Será o funccionar de commissão de credores, controlando a precipua applicação de nossas rendas aos seus pagamentos".

Não levo os meus receios até esse ponto. Desde a monarchia, ouço repetir-se essa lugubre previsão que, até hoje, não se realizou e que, por muitos seculos ainda, confio, não se terá de realizar, tão grandes e tão cubiçadas são as possibilidades economicas do vasto territorio patrio, que os seus mais exigentes credores se hão de esforçar no sentido, antes, de contemporizar comnosco, do que no de criar animosidades, que se possam perpetuar.

Mas, se não temo o panejamento da bandeira estrangeira sobre a amurada de nossas alfandegas, embora a hypotheca que temos feito, entre outros, de impostos aduaneiros, tenho a certeza de que, se ainda não as soffremos, talvez, não estejamos longe de soffrer humilhações de outra ordem, mas, nem por isso, menos deprimentes da nossa sensibilidade patriotica

Aliás, lembram-me palavras que ouvi a Floriano Peixoto, em certa vez em que, na passagem, não sei se de 14 para 15, ou de 22 para 23 de novembro de 1893, todos nós, que estavamos no Itamaraty, fomos a meia noite ao seu gabinete levar-lhe as nossas homenagens pela gloriosa data. Na palestra, que se generalizou sobre varios assumptos pertinentes ao momento, alguem referiu-se ás nossas relações internaciones e aos cincoenta annos de paz do Imperio, ao que o Marechal de Ferro interrompeu, para confirmar a referencia feita, additando o seguinte, entre outras opportunas observações:

"Agora, que estou neste posto, é que sei como tivemos os cincoenta annos de paz, as humilhações que soffremos para manter essa situação".

Referindo de memoria o facto, depois de tanto tempo decorrido, acredito que não tenham sido essas as suas proprias palavras, mas tenho a certeza de que o pensamento foi esse, o que póde ser comprovado com o testemunho de varios companheiros, ainda vivos, dessa época de verdadeiro civismo nacional.

Não sei, e nem a profanos seria dado saber, o que, porventura, haja passado ou continue a passar no expediente de nossas relações internacionaes, mas, se nos fosse dado rebuscar o archivo dessa especialidade, talvez, outros estadistas de hoje pudessem repetir a mesma observação do egregio soldado-estadista, em referencia ao periodo republicano, durante o qual, tanto temos abusado da politica de emprestimos externos.

Voltemos, porém, ao documento parlamentar a que me tenho referido. Calculou o sr. Cincinato, em 1921, que, para supprir aquellas quatro fontes da evasão de ouro, nós precisavamos de um saldo annual, na balança de commercio, no minimo de 24 milhões esterlinos, isto, não obstante o alivio que então nos proporcionavam a vigencia do *Funding-Loan* e o serviço em francos-papel das dividas contrahidas na França, antes da guerra.

Ora, como vimos anteriormente, a nossa divida externa fundada avolumou-se consideravelmente nos oito annos, que vêm de 1920 a 1928. Identicamente, a divida externa dos Estados e dos municipios nunca foi tão grande, como se tem tornado nestes ultimos quatro annos. Não carece esforço de demonstração a assombrosa evolução do capital estrangeiro invertido em industrias, na lavoura e em serviços publicos no paiz, anno a anno, augmentando a renda que tem de ser exportada para a matriz das empresas. Tambem, não ha quem não reconheça que os immigrantes, operarios urbanos e colonos agricolas, são hoje em muito maior numero do que em 1921, sendo provavel, portanto, que as suas remessas de ouro tenham progredido.

Não é possivel, assim, que as nossas necessidades no exterior se reduzam á mesma importancia em ouro que ha oito annos atrás. Devem ser, ao contrario, superiores aos 24 milhões esterlinos mas, admittindo para argumentar que essa quantia se haja conservado inalteravelmente, não ha de ser com o saldo commercial de mais ou menos seis milhões esterlinos, que havemos de fazer face aos nossos pagamentos internacionaes.

O desequilibrio, assim tão grande, na balança geral de pagamentos é seguro indice do momento critico que estamos atravessando e que, infelizmente para os nossos posteros, nos terá de levar ao circulo vicioso de tapar successivos buracos com successivos emprestimos, progressivamente aggravando as condições economico-financeiras do paiz, a menos que se opere radical transformação na nossa mentalidade politico-administrativa.

Essa, a esperança que nos resta, com a victoria eleitoral da Alliança Liberal.

PEDRO LIBORIO.

REGISTRO INTERNACIONAL

O acolhimento, feito no parlamento e na imprensa ao ministerio Tardieu, tem uma significação evidentemente mais ampla e mais profunda que a de simples expressão de um apoio politico provocado pelas notaveis aptidões do estadista que assume a direcção do governo francez. Através dos commentarios dos jornaes parisienses, que o telegrapho nos transmittiu hontem, reflecte-se de modo inequivoco a orientação da corrente conservadora que, em França como nos outros paizes europeus, está assumindo decisiva ascendencia. Assim, o gabinete Tardieu sobe ao poder prestigiado caracteristicamente pelas tendencias bem conhecidas do seu chefe no sentido de encaminhar a politica e a administração, segundo directrizes inspiradas em pontos de vista nitidamente nacionalistas e conservadores.

O que ora se passa em França offerece o mais alto interesse para um golpe de vista geral sobre a maneira como o pensamento politico europeu se vae encaminhando para uma normalidade, que substituirá afinal as fluctuações de opinião do periodo accidentado do após-guerra. Depois do formidavel choque determinado pelo conflicto, era inevitavel que um grande numero de forças politicas e sociaes, mantidas em posição de subalternidade no regimen estavel de antes da guerra, surgissem, procurando impôr os seus valores peculiares como padrão para a nova ordem que se vinha estabelecer. A' acção desses elementos, que se encontravam na vida politica de cada um dos paizes europeus, juntou-se a influencia estranha da transformação revolucionaria da Russia, que repercutiu por toda a parte, não apenas estimulando as tendencias extremistas do collectivismo radical, como animando de um modo geral o espirito dos partidos que pódem ser englobados na categoria generica de grupos esquerdistas. Essa phase de predominio indisputado das correntes radicaes extendeu-se até 1922, quando a reacção fascista veio determinar uma alteração decisiva na orientação do pensamento politico europeu.

O valor da resistencia victoriosa das forças conservadores na Italia á onda que parecia irresistivel do communismo revolucionario, seria defeituosamente apreciado, se nos detivessemos no julgamento restricto dos traços intrinsecos do fascismo. A obra do sr. Mussolini é tão accentuadamente regional e tão sobrecarregada pelas impressões da influencia limitada de um intenso nacionalismo, que os seus methodos, como a sua finalidade, são pouco aproveitaveis fóra do ambiente italiano. Mas a reacção fascista trouxe a todos os conservadores da Europa uma força inspiradora, cuja origem consistiu no despertar de uma nova consciencia das possibilidades contidas nas sociedades civilizadas para a resistencia victoriosa á revolução. O segredo do effeito paralysante, que as correntes revolucionarias haviam exercido sobre os elementos representativos da cultura tradicional e dos interesses fundamentaes da civilização, promanava de um sentimento generalizado de impotencia deante das novas tendencias. O fascismo demonstrou que sob as apparencias de temivel força destructiva, a revolução não passava de um movimento superficial que a acção efficiente de governos bem apparelhados podia facilmente suffocar, oppondo força contra força.

Do renascimento da idéa conservadora decorreu, como corollario natural, a inclinação a preferir governos mais preoccupados com problemas administrativos, com o aperfeiçoamento da efficiencia do Estado e dos meios de garantir a segurança deste contra inimigos externos ou internos, aos methodos meramente politicos a que, antes da guerra, se dava preponderancia na direcção dos negocios publicos.

Em França, estas tendencias, affirmadas desde 1920 pelo gabinete do Blóco Nacional presidido pelo sr. Poincaré, soffreram um recuo com o resultado das eleições de maio de 1924, em que pareceu reflectir-se uma orientação do povo francez no sentido esquerdista. Entretanto, dois annos mais tarde, a pressão inexhoravel da necessidade financeira obrigava os grupos da esquerda a submetterem-se ao novo governo do sr. Poincaré, conduzido em linhas que significativamente se distanciavam dos antigos processos parlamentares. Nas eleições de 1928 o pendulo já assignalou visivel inclinação do eleitorado em favor dessa nova orientação politica. Agora, as condições em que se constituiu o gabinete Tardieu e a maneira como foi elle recebido pelo parlamento, pela imprensa e pela opinião offerece a prova da inquestionavel ascendencia da corrente conservadora.

Com o novo ministerio francez, póde-se dizer que o regimen parlamentar da Terceira Republica entra muito mais accentuadamente na phase de transformação, que lhe vem sendo imposta pelas condições novas do Estado moderno e na qual o principal caracteristico é a tendencia ao reforçamento da autoridade executiva.

AZEVEDO AMARAL.

PROCESSOS DO JULISMO

Quem acompanha, ha longos annos, a vida politica no Brasil, deve ficar assombrado com o que ora occorre, quer nos debates parlamentares, quer, principalmente, nas discussões da imprensa.

Logo que teve inicio a luta de successão, a imprensa que se collocou ao lado da causa liberal, se manteve numa linha de irreprehensivel compostura de linguagem com relação aos adversarios. Embora criticando severamente a acção governamental com relação á candidatura do sr. Julio Prestes, a imprensa liberal procurou conduzir o debate dentro de normas de cortezia para com as figuras mais representativas da Camorra Politica. Em poucos dias, entretanto, a argumentação dos liberaes foi tão forte e entrou por tal fórma na consciencia do povo, que os amigos do governo, irritados, passaram ao regimen da descompostura, á falta de razões capazes de rebaterem as que eram apresentadas pelos adversarios. Foi só então que a campanha tomou o aspecto aggressivo, de parte a parte. Nos arraiaes camorristas, porém, os articulistas dividem os seus trabalhos entre boatos e insultos; do lado de cá, ha argumentos, ha logica, os acontecimentos politicos são analysados com seriedade, embora se misture essa analyse com qualificativos fortes e, por vezes mesmo causticantes, como consequencia da linguagem aggressiva com que são tratados os illustres brasileiros que se não quizeram submetter á canga governamental.

Logo a principio, a Alliança foi largamente xingada pelas "vestaes" do Cattete, porque dois ex-presidentes da Republica, que se tornaram impopulares, ficaram comnosco. Mostrámos então que não eramos nós que nos approximavamos desses dois politicos, pois que sempre nos batemos por essas idéas, e sim elles que evoluiam para aceital-as. Illogico seria que, pregando sempre idéas liberaes, fossemos jurar bandeira entre os reaccionarias, só porque dois antigos reaccionarios passaram para as fileiras liberaes! O povo comprehendeu desde logo que a censura que se nos fazia era estupida e não teve duvida em applaudir a corrente politica que representava as suas velhas aspirações.

Os camorristas perceberam que esse argumento não havia impressionado a opinião publica, senão nos primeiros dias e que tolice seria insistir nessa tecla e então passaram a forjar boatos. Ahi é que mais se revelou a curteza intellectual dos defensores do sr. Julio Prestes.

A tão annunciada scisão de Minas, tem as proporções de uma gotta dagua no oceano!

Quando debandou o sr. Vianna do Castello, mineiros amigos, me disseram: "Não vale nada a acquisição do governo. A votação do Vianna, mesmo no municipio delle, não chega para preoccupar o Partido".

Debandam successivamente os outros deputados (Joaquim Salles, Lauro Jacques, Basilio, Albertino Drummond) e os mesmos amigos garantiram que abalo algum poderiam causar taes deserções á aggremiação partidaria.

Quando, porém, correu a noticia de que o sr. Mello Vianna ia desertar, os mesmos mineiros já se não mostraram tão optimistas. Julgavam que o ex-presidente de Minas poderia arrastar outros elementos e dividir a politica do Estado. Reune-se a Commissão Executiva, o sr. Mello Vianna, contando com o apoio de cento e oitenta e tantas camaras municipaes, retira-se do Partido, por não ter sido escolhido candidato e, ao invés da adhesão da maioria das camaras e directorios ao dissidente, que se dizia o *ai Jesus* de Minas, eis que o sr. Antonio Carlos, o homem que estava liquidado, reune 210 camaras e directorios, em torno da sua pessoa, e a Commissão Executiva na sustentação dos candidatos Olegario Maciel-Pedro Marques.

Se os camorristas fossem homens sinceros, se tivessem uma conducta honesta na campanha que emprehenderam, poderiam condemnar os que não acompanharam o traidor Mello Vianna, mas não desceriam aos abjectos processos que todos estão presenciando!

Perdido inteiramente, no seu Estado, o egolatra, que queria, *a muque*, ser candidato do P. R. M. á presidencia de Minas; quando, portanto, maior é o prestigio e a força da Alliança — é quando o julismo annuncia a desistencia do sr. Getulio Vargas, da sua candidatura!

E mesmo depois de contestada formalmente, categoricamente, o boato, por todos os leaders da Alliança, continuam os camorristas a dizerem que esses leaderes contestam, mas que o accordo vae ser feito!

Já é muita vontade de ser canalha!

E é na deploravel originalidade desses processos de fazer politica, que consiste a nossa saudade pelos tempos em que as lutas se travavam no terreno elevado da argumentação limpa.

A esse tempo, quando os chefes de um partido faziam uma affirmação, como as que acabam de ser feitas pelos leaderes da Alliança, referente á norma de acção da corrente politica que representavam, ninguem ousava contestar-lhe a veracidade!

Hoje, o senso moral desceu tanto, que rebatida uma infamia, ter-se-á a certeza de que ella resurgirá, sem demora, de uma boca ou penna mercenaria, como se jamais houvesse sido contestada!

CAMPOS DE MEDEIROS.

BREVIARIO DO AFFECTO E DA IRONIA

Dize-me com quem andas, que te direi quem és. Ha dias em que tenho medo de andar até em companhia de mim mesmo.

* * *

Que as mulheres não se preoccupam com a arte — affirma Shopenhauer. Não é preciso. Basta que sirvam de modelo.

* * *

As mulheres que fojem de nós são justamente as que têm mais vontade de fugir para nós.

* * *

Não desdenhes nem te rias da ignorancia alheia. Tudo se aproveita.

* * *

Que penso do casamento? Nada. Quem pensa não casa.

* * *

A superioridade do espirito consiste em saber adaptar-se ao meio. Isso eu disse uma vez. Mais tarde verifiquei que o meio é que nunca se adapta á superioridade do espirito.

* * *

Queres viver sem vicios nem virtudes, sem maguas nem paixões, bem comtigo e bem com Deus? Imita os animaes.

* * *

Aquelle typo com a familia a pedir pão, achou na rua a bolsa de um ricaço e correu a restituil-a. Factos como esse deprimem o homem e rehabilitam o burro.

* * *

Minh'alma é uma selva escura, emmaranhada de espinhos, onde o amor nunca penetrou. Queres experimentar?

* * *

Um dia eu estava muito alegre. Então, os meus amigos rodearam-me a indagar da causa da minha alegria. No outro dia fiquei muito triste: deixaram-me completamente só.

* * *

Contagiado pela convivencia do homem, o cão tornou-se desconfiado e infiel. Em cambio, o homem deu para "morder".

GASTÃO PENALVA.

TOPICOS DO "DIARIO"

O TEMPO

BOLETIM DA DIRECTORIA DE METEOROLOGIA

Previsões para o periodo das 18 horas de hontem ás 18 horas de hoje

Districto Federal e Nictheroy — Tempo: Instavel, ainda sujeito a chuvas, passando a bom com nebulosidade. Temperatura: estavel á noite, ligeira ascensão de dia. Ventos: normalizar-se-ão.

Estado do Rio de Janeiro — Tempo: Instavel, ainda sujeito a chuvas, passando a bom com nebulosidade, salvo á leste, onde de ameaçador com chuvas, passará a instavel.

A lei de fallencias — Apesar da gravidade da situação da praça e dos escandalos nas fallencias, mormente nas liquidações, ainda não resolveu o governo dar andamento rapido ao projecto que se vem arrastando pelo Congresso, cujo objectivo primario é a modificação dos principios fundamentaes da lei actual.

A pressa com que vem a maioria approvando os orçamentos a golpes de força, vem impedindo o exame de leis de interesse publico, reclamadas pelo commercio.

Impõe-se o exame sem mais demora do projecto que se vem arrastando na Camara, afim de que não perdure a situação lamentavel em que nos encontramos no assumpto.

E' preciso que se trate menos de politicagem e mais do interesse publico.

Nas mãos da justiça... — Acabam de ser denunciados pela justiça do Paraná, os autores do covarde assassinio do capitão Osman Medeiros, victima da sanha criminosa da politica reaccionaria.

Os denunciados, segundo dizem os telegrammas, são membros da policia estadual, investigadores e soldados, tidos como unicos responsaveis pela triste occurrencia.

Não poderia haver prova mais perfeita e acabada da responsabilidade por esses acontecimentos do que a apuração pela propria policia, em rigoroso inquerito, da autoria do crime em que se viram envolvidos os beleguins da policia-politica que domina o grande Estado da Federação.

Factos como esses bastam para justificar a repulsa que vem merecendo das consciencias livres a atitude acintosa das policias estaduaes na "repressão" das manifestações politicas contra as situações dominantes nos Estados reaccionarios.

Vae a justiça paranaense iniciar o julgamento desse processo. E' o momento de desaggravar a opinião publica e a memoria da victima da violencia policial.

Que a justiça seja feita e justiça completa para exemplo dos correligionarios de taes individuos.

O subsidio dos intendentes — Repercutiu de um modo desagradavel a medida imprevista e attentatoria á opinião publica, elaborada ha dias no Conselho Municipal, augmentando os subsidios dos intendentes.

Numa época de grave crise economica e financeira o paiz clama medidas de severas economias e não se comprehende como os intendentes municipaes, preterindo outros assumptos de urgente decisão, colloquem, na ordem do dia, a questão de augmento dos seus proprios vencimentos, descuidando-se dos interesses vitaes á vida da nossa cidade.

Cabendo ao prefeito, a faculdade do véto parcial, será de todo acerto e justiça que elle se opponha á pretensão absurda dos edis cariocas.

No momento em que se presencia um abalo tremendo, representado pela crise do café que repercute na situação financeira do paiz, nada mais inopportuno que o augmento de impostos para parallelo augmento de subsidios.

O Banco do Brasil e o financiamento do café — Emquanto o sr. Guilherme da Silveira, o melifluo portavoz do sr. Washington, annuncia aos quatro ventos ter conjurado a crise do "nervosismo" do café e que o Banco do Brasil está operando no respectivo financiamento, o Instituto de Defesa de S. Paulo, de accordo com o governo do mesmo Estado, prohibe o embarque de cafés nas estradas de ferro paulistas do interior para os armazens reguladores...

Nestas condições o presidente do Banco do Brasil podia, perfeitamente, annunciar que o seu estabelecimento era capaz de financiar o café do mundo inteiro, desde que não existam, está visto, "conhecimentos" de embarque ou "warrantes"!

O melhor que o illustre clinico tem a fazer, neste momento, é "dormir e resomnar", e quem sabe se com o nosso conselho tornar-se-á mais agradavel ao Cattete?

Experimente e verá

MUSICA

* *Concerto de despedida da cantora sra. Heloysa Bloem Mastrangioli* — Deve embarcar brevemente para a Europa a illustre cantora Heloysa Bloem Mastrangioli — nome querido por todos os apreciadores da arte do canto.

Não querendo partir sem brindar seus innumeros admiradores com uma festa de arte, de despedida, que terá logar no salão nobre marcou para a proxima quinta-feira, 14 do corrente, ás 9 horas da noite, o seu concerto do Instituto Nacional de Musica.

Cantora vantajosamente conhecida no meio artistico do Rio de Janeiro, Heloysa Bloem encontrou sempre um acolhimento enthusiastico em todas as occasiões em que exhibiu ao grande publico os seus magnificos dotes vocaes e as suas bellas qualidades de interprete. E' de esperar que o mesmo aconteça no seu concerto de quinta-feira.

Possuidora de magnifica voz, de timbre quente, vigoroso, avelludado, a illustre cantora mostra-se depositaria fiel dos segredos da arte requintada da sra. Candida Kendael, de quem foi alumna predilecta.

Uma emissão perfeita, uma articulação clara e uma pronuncia correcta — elementos basicos de uma boa dicção — são os caracteristicos da sua magnifica escola de canto.

Conhecendo perfeitamente quatro linguas — portuguez, francez, italiano e inglez — canta, com absoluta facilidade, em qualquer uma dellas.

Suas interpretações são sempre de grande interesse, quer se trate do repertorio classico ou do moderno. As arias celebres do repertorio de meio soprano são traduzidas pela concertista com brilho e perfeição realmente notaveis.

A voz possante e privilegiada da sra. Heloysa Bloem Mastrangioli dar-lhe-ia logar de grande destaque na scena lyrica. A illustre cantora preferiu, porém, dedicar-se ao ensino da sua arte com amor e carinho inexcediveis, e conseguiu reunir, no numero das suas alumnas, os elementos mais representativos da nossa élite artistica e social.

A simples noticia do seu concerto attrahirá, certamente, ao salão do Instituto de Musica, na noite de quinta-feira, um publico numeroso e enthusiasta, disposto, como sempre, a applaudil-a ruidosamente.

O programma dessa bella festa artistica será opportunamente publicado.

JOÃO NUNES.

POLITICA PITTORESCA

O sr. José Paulino, representante de Alagôas, aproveitou o dia de ante-hontem, anniversario do natalicio do sr. Alvaro Paes, para occupar a tribuna da Camara e fazer um discurso, elogiando e enaltecendo a personalidade do governador do seu Estado, a quem s. ex. classificou de "joven estadista, esperança fagueira da Republica, já consagrado por ahi, por todo o mundo..."

Ao descer da tribuna, o sr. Lindolpho Pessôa foi abraçal-o, com os cumprimentos do estylo parlamentar...

O sr. José Paulino, agradecido, indagou do representante do Paraná:

— Não está de accordo commigo?

O sr. Lindolpho, que não ouvira o discurso, julgou tratar-se ainda do caso do empastelamento de um jornal em Penedo, e declarou firmemente:

— Commigo é assim!

Póde todo mundo dizer uma coisa... jurar até... mas eu não acredito!...

O Alvaro Paes não é o que dizem!...

O sr. José Paulino, sem saber o que pensar do embrulho, tonteou, balançou e quasi caiu.

Mas não caiu — virou apenas João Paulino...

* * *

Mais tarde, na sala do café, o sr. Costa Rego que havia comparecido á Camara, quiz saber do exito da estréa:

— Então, José Paulino!...

Você *officiou* hoje?

O sr. José Paulino, modestamente, confessou:

— Um discursinho... de 15 minutos.

Ahi, o sr. Luiz Silveira soltou a *piadinha*:

— Não chegou a ser *officio*...

Foi um cartão de visitas cumprimentando o Alvaro Paes...

MARFORIO.

A QUE THEATRO VAMOS HOJE?

TRIANON: A's 19,45 e 22 horas, "O Amado do Flamengo", comedia, pela companhia Jayme Costa — LYRICO: A's 19,45 e 21,45 horas, "Meia Noite", revista pela companhia Eva Stachino — RECREIO: A's 19,45 e 21,45 horas, "Banco do Brasil", revista, com Aracy Côrtes — REPUBLICA: A's 19,45 e 21,45 horas, "O propheta da Gavea", revista-charge, pela companhia Margarida Max.

VIDA MUNDANA

PIM... PAM... PUM...

E as pistolas continuam a fazer das suas...

As armas a fogo destoam por um sim ou um não... Cada dia registra-se um novo caso de assassinato... E' a mulher que assassina o marido, quando não é o marido que assassina a mulher e os outros membros da familia...

E' a amante que se vinga do abandono... E' o amante que, num accesso de ciumes, mata os seus rivaes... Até os garotos, por simples questões de football ou de conquistas, já sacam o revolver do bolso...

Isto é um abuso. Póde-se viver muito bem e mesmo durar alguns annos sobre o nosso planeta, sem carregar um revolver no fundo da algibeira ou escondido na elegante bolsa de couro...

Antigamente, as proprias pessoas que andavam assim armadas, eram as que maior pavor tinham da sua arma a fogo. Existe uma gravura antiga, que representa um pacato burguez, assaltado por malandros, que, revistando os seus bolsos, encontram um revolver. "Não toquem, exclamou o burguez — elle está carregado!".

Os tempos mudaram e é preciso quanto antes que as autoridades adoptem medidas severas para acabar com essa mania.

Quando é que um deputado humanitario apresentará uma lei declarando:

"Todo individuo, homem ou mulher, encontrado de posse de uma arma a fogo, sem ser a isto expressamente autorizado por uma commissão medica composta de pelo menos, tres ou quatro alienistas, será incontinente fusilado.

Caso a referida commissão medica lhe ter concedido especial autorização para andar armado, elle poderá usar o revolver como um ornamento, com a condição, porém, que o mesmo seja de madeira ou de papelão, como os que fazem as delicias dos pequeninos"...

Sómente então, será possivel viver entre os humanos que povoam a nossa terra maravilhosa...

GINA

ANNIVERSARIOS

Fazem annos:

Sras. Jannile Alves Bezerra, Cleomenes Drummond Alcantara e Alice Pereira da Silva; stas. Marietta Pinto de Oliveira, Olga Ribeiro da Silveira e Disney Autran; srs. Nensol Gomes Dias, Eugenio Alves de Albuquerque e Hyppolito da Costa.

NOIVADOS

Com a senhorita Maria Lobo, contratou casamento o sr. Francisco de Moraes Hollando, sextannista da nossa Faculdade de Medicina.

CASAMENTOS

No sabbado ultimo realisou-se o enlace matrimonial do sr. Ignacio Cardoso, do alto commercio desta praça, com a senhorita Eunice Marques da Cunha, filha do sr. Januario A. Marques da Cunha, chefe da firma Cunha Carneiro & Cia. e D. Augusta Marques da Cunha.

NASCIMENTOS

O sr. Silverio Rodrigues e sua exma. sra. têm o seu lar enriquecido com o nascimento do menino Walter.

BANQUETES

Os amigos do deputado Durval Porto vão offerecer-lhe dentro de breves dias, no Copacabana Palace, um banquete em regosijo pela sua eleição para governador do Amazonas.

As listas de adhesão se encontram no cartorio do distribuidor federal (Supremo Tribunal), no cartorio da Primeira Vara Civel (Palacio da Justiça) e na Livraria Jacintho, á rua São José.

VIAJANTES

Pelo "Sierra Morena" segue, hoje, para seu paiz, o sr. Hubert Nnipping ministro plenipotenciario da Allemanha junto ao nosso governo.

— Chega, hoje, a esta capital, o sr. Henrik Kerti, corrector e agente financeiro desta praça.

— O sr. J. Pacheco de Oliveira, deputado federal pela Bahia, embarcou, hontem, no "Arlanza", com destino á capital do seu Estado.

— A bordo do "Arlanza" partiu hontem, ás 15 horas, de retorno á sua patria, o banqueiro portuguez sr. Francisco Antonio Borges, chefe da casa bancaria, com filial nesta praça, Borges & Irmão.

BODAS DE PRATA

Reza-se, hoje, ás 10 horas, no altar-mór da egreja do Carmo, a missa em acção de graças por motivo das bodas de prata do illustre sr. Affonso Penna Junior, ex-ministro da Justiça e honroso presidente da commissão executiva do P. R. M. e de sua exma. esposa, sra. Marietta Pinto Penna.

Será officiante da missa, que é mandade celebrar pelos filhos do casal e sra. Mozart Lago, o padre Olympio de Mello.

ENFERMOS

Depois de uma longa enfermidade, encontra-se, felizmente, restabelecido o Rev. padre Joaquim Nabuco, vigario de Santa Thereza.

ENTERROS

Realizou-se, domingo, á tarde, com grande acompanhamento, no cemiterio de S. Francisco Xavier, o enterramento da exma. sra. Izabel de La Pena Gusmão, sogra do nosso collega de imprensa Francisco Pereira Lessa e genitora do sr. Francisco Gusmão, da redacção do "Jornal do Commercio".

A extincta, que contava 89 annos de edade, deixou os seguintes filhos: dona Leonor Gusmão Pereira Lessa, casada com so r. Francisco Pereira Lessa, sub-director dos Correios; d. Hortencia Gusmão Gonçalves, viuva do sr. Ernesto Gonçalves e d. Maria Carolina Gusmão C. de Britto, casada com o sr. Raul Correia de Brito, além de 14 netos e tres bisnetos.

THEATRO

BENEFICIO DA CASA DOS ARTISTAS

UM INTERESSANTE ESPECTACULO DEPOIS DA MEIA NOITE, NO DIA 16, NO REPUBLICA

O espectaculo que depois da meia noite de 16, no theatro Republica, se realizará em beneficio da Casa dos Artistas, promette ser um grande acontecimento artistico. A revista escolhida "Retalhos", com dois actos e trinta quadros, está bem urdida, não só como numeros de outras peças, como do numeros novos a cargo dos artistas Salles Ribeiro, Palmeirim Silva, Carlos Hailliot, Lygia Sarmento, Carmen Azeveão, Edith Falcão, Olga Navarro, Belmira de Almeida, Eugenia Brazão, Cecy de Medina, Cordelia Ferreira. Hoje ás 5 horas da tarde, haverá ensaio geral para todos esses artistas, no theatro Republica.

Na Casa dos Artistas

Quarta-feira, proxima, dia 13, ás 17 horas reune-se o Conselho Deleberativo da Casa dos Artistas, em sessão extraordinaria, para resolver os seguintes assumptos: discussão da materia de expediente; discussão de assumptos sobre o Theatro Nacional; apreciação do parecer da Commissão de Contas sobre o caso em discussão referente á Exposição de Quadros, em S. Paulo; apreciação de medidas solicitadas pela directoria; discussão sobre a manifestação a um socio grande benemerito.

Pede-nos a mesa do Conselho solicitemos o comparecimento de todos os senhores conselheiros afim de se verificar a sessão.

Em vesperas de "Vae haver o diabo"

UMA RAPIDA PALESTRA COM ELZA GOMES

Fomos hontem encontrar a sympathica actriz Elza Gomes, elemento dos mais destacados do elenco da Companhia Margarida Max, quando apurava o ensaio de um dos "sketches" mais originaes da revista que sobe depois de amanhã, no Theatro Republica.

Elza é uma das criaturas mais gentis e graciosas dos nossos theatros; venceu na revista, com o fulgor com que triumphou na comedia.

— Que linda peça vamos mostrar ao gentil publico carioca! foi a primeira phrase da actriz da "francezinha loura". E' uma revista luxuosa, fina, delicada, espirituosa, sentimental e profundamente brasileira.

Os seus numeros de "scketches e cortinas, as suas fantasias deslumbrantes que os ballarinos Lou e Janot enfeitaram carinhosamente com o seu talento, a interpretação que o elenco do Republica vae apresentar com todo o capricho. Tudo isso nos faz prever para a noite de depois de amanhã um triumpho completo.

— E os seus papeis?

— São os melhores que já tive desde que entrei para a Companhia Margarida Max. Faço um numero com a minha graciosa collega Martinelli, que é um encanto. Entro em varios quadros de comedia, todos rapidos, como devem ser os "scketches", e cheios de graça.

Venha ver quinta-feira a nossa estréa e verá se a minha opinião foi acertada.

Josephine Baker estréa domingo e não segunda-feira como noticiámos

Está accrescida de um dia a curta temporada de Josephina Baker entre nós, e isso porque o "Giulio Cesare" que a transportará e a sua troupe de Buenos Aires para esta capital, entrará no nosso porto domingo ás primeiras horas da manhã, o que permitte a estréa de Josephina nesse mesmo dia, á noite, no Theatro Casino.

Os espectaculos de Josephina Baker realizar-se-ão ás 20 e 22 horas e constarão das dansas originaes excentricas, extravagantes, exotivas da negra genial ao som do jazz Negros Cubanos tido como sem igual, e das exhibições dos machietistas Buonaveglio e Moreno.

Como complemento haverá uma revuette em um acto pela "Turma do Candomblé" que é constituida pelos artistas Luiz Barreira, Carlos Machado, Candida Rosa, Pepa Ruiz, os bailarinos Ricardo Nemanoff e Valery, seis girls e dois boys. A revuette se intitula "Rio Film" e é de autoria de Paulo Magalhães & Cia., com musica de diversos autores.

Uma festa interessante no Recreio

Na proxima quinta-feira, realiza-se, no theatro Recreio, a festa em homenagem á graciosa actriz Luiza Fonseca, um dos mais sympathicos elementos da companhia daquelle theatro, por motivo de haver sido eleita, em torneio disputadissimo, a "Miss theatro".

A essa festa justissima, patrocinada pelos dois populares escriptores Marques Porto e Luiz Peixoto, autores da revista "Banco do Brasil", em scena no Recreio, com invulgar successo e que será dada nas duas representações, associam-se todos os admiradores de Luiza Fonseca e que são quantos a vem acompanhando na sua carreira, repleta de triumphos, não obstante a modestia de que se cerca a interessante artista patricia.

Hoje, nas sessões do costume, "Banco do Brasil".

Assistencia S. Lucas

Serviços medicos, cirurgicos, dentarios e obstetricia, por especialistas das 8 ás 22 horas. Tratamento ao alcance de todos. Consultas: 10$000. Terão maiores vantagens as pessoas que se inscreverem no quadro social Informações: Tel. V. 0402, PRAÇA DA BANDEIRA.

O RECITAL DE STEFANA MACEDO NO THEATRO MUNICIPAL

Stefana Macedo

Conforme já noticiámos, no nosso numero de domingo, Stefana Macedo, a eximia interprete do nosso "folklore", realizará amanhã, quarta-feira, 13 do corrente, ás 21 horas, um interessante recital, para o qual organisou o seguinte programma:

1ª PARTE

I — Cirandinha — M. Tupinambá. Transcripção de Mozart Araujo.

II — Vancê — Toada nortista — Eduardo Tourinho, João Pernambuco — 1ª audição — Inedito.

III — Meu barco é veléro — D. Marianno — Hekel Tavares — 1ª aud.

IV — Siricoia — Toado amazonense — 1ª aud. — Inedito.

V — Toré — Canto dos Indios Carijós — Ascenso Ferreira. Stefana de Macedo — 1ª audição — Inedito.

2ª PARTE

I — Jurity — Canção de Aymbere — Transcripção de Mozart Araujo.

II — Sôdade veia — Canção Brasileira.

III — O amor e a mulher — Fado portuguez — 1ª audição.

IV — Camino del Taller — Canção argentina.

V — Lolita — Canto dos barqueiros de Costa-Rica (1984) — 1ª aud. — Transcripção de Stefana de Macedo.

3ª PARTE

I — Meu Home—Maria Eugenia Celso, Stefana de Macedo — 1ª audição.

II — Rêde do Ceará — Canção cearense.

III — O Lêlê Tamandaré — Côco pernambucano. Gabriel e Stefana de Macedo — 1ª audição — Inedito.

IV — O Jangadeiro — Inedito — Modinha — Adelmar Tavares — Stefana de Macedo. Criação da recitatista.

V — Batuque — Canto de escravos do Norte do Brasil — Inedito — Criação da recitatista.

AVANT SCÉNE

O theatro, considerado como um dos mais efficazes meios de educção e cultura, merece, no mundo inteiro, o mais decidido apoio official. Na França, paiz onde o culto pelo theatro, tanto por parte da elite intellectual, como do grande publico, assumiu proporções invejaveis, offerecendo aos empresarios theatraes as mais bellas possibilidades de realizações, o governo não deixa de seguir, com a maior solicitude, as necessidades e possiveis difficuldades que possam vir a prejudicar a situação florescente daquella arte. Tendo o governo francez, após a guerra, imperativa obrigação de tirar renda de tudo quanto se achava em condições prosperas, para remediar a crise financeira, tambem estabeleceu um imposto relativamente elevado sobre todos os espectaculos, além de uma taxa de 10 % a favor dos pobres, cobrada pela Assistencia Publica. Constatando, porém, agora, que, na situação actual, estes encargos demasiadamente pesados, ameaçavam a prosperidade e a propria existencia das empresas theatraes, as autoridades competentes resolveram reduzir de 30 % os impostos e diminuir de 10 para 3 % a taxa dos pobres.

Ora, se o apoio official é indispensavel num paiz onde o theatro é francamente vencedor, muito mais o é num paiz como o nosso, onde tudo ainda está para fazer, e onde apenas existe boa vontade. E' esta boa vontade que o governo precisa e deve ajudar e guiar, facilitando-lhe, por todos os meios, as realizações.

No meio de muita coisa errada, vae se operando, pouco a pouco, uma selecção. Os bons elementos vão se juntando, fugindo das mediocridades. O desejo de vencer e a concurrencia farão o resto. O publico apparentemente indifferente a este movimento, segue-lhe as evoluções e, quando descobriu os seus autores, os seus artistas, os seus scenographos, as empresas que não medem esforços para satisfazel-o, então esse mesmo publico toma-se de fanatismo pelos seus predilectos.

Boa vontade não falta, bons elementos e publico tambem não; o que precisamos é prestigiar aquelles que o merecem, ajudal-os de um modo ou de outro. Se não é possivel dar-lhes uma subvenção, é justo, pelo menos, conceder-lhes exoneração de impostos e taxas.

O que nos falta, acima de tudo, são theatros e escolas serias de dicção, canto e bailados. Neste sentido o apoio official muito póde e deve fazer em beneficio da arte theatral no Brasil.

JORGINO

Gremio Literario dr. Avelino Lopes

Em data de 8 do corrente, na sua séde social, verificou-se a eleição dos novos membros do seu Conselho Fiscal para o semestre de 1929-1930. Foram eleitos os associados Jorge Kanitz, Thompson Silva e Victor Husson, respectivamente, presidente, 1º e 2º secretarios.

AS PRIMEIRAS DE HOJE NO LYRICO

A COMPANHIA EVA STACHINO APRESENTA A NOVA REVISTA "EVA NO PARAISO"

A companhia Eva Stachino offerece hoje á multidão dos seus frequentadores a quarta do seu magnifico repertorio, que será tambem o seu quarto grande successo. "Eva no Paraiso" quando enscenada em Portugal, foi tão applaudida e demorou-se tanto no cartaz que a primeira idéa foi elegel-a para a estréa da excellente troupe no Rio. Isso diz do seu valor e a platéa carioca logo á noite certificar-se-á da razão de ser do nosso acerto.

São os seguintes os titulos dos quadros: 1 — Depois da dentada; 2 — Para vencer-se em theatro; 3 — Uma grande phrase; 4 — Mulheres! Mulheres!; 5 — Mulheres que prendem; 6 — Mulheres fadistas; 7 — Juca meu Juca; 8 — Herodes contra Napoleão; 9 — Pequeno equivoco; 10 — A grande crise; 11 — Ali Babá; 12 — Mercado de escravas; 13 — Monsieur Beaucaire (Apotheose); 14 — Estrellas — 15 — Marte dá signal de vida; 16 — Terra dá uma volta ao contrario; 17 — Teneries; 18 — Triste fado; 19 — Cantando e dansando; 20 — A sombra dos candieiros; 21 — Mulheres portuguezas; 22 — Regresso do paraiso; 23 — Vida cor de rosa (Apotheose).

E' a seguinte a distribuição pela ordem da entrada em scena: Adão e Carocha, Vasco Santanna; Eva, Torrada, Rato, Conductora e Portugueza, Beatriz Costa; Papagaio e Cautelleiro, Augusto Trindade; Anjo da guarda, Rocambole e Francez, Santos Carvalho; Maçã, Lálá, Borboleta, Maria Odette; Borboleta, Mulher que prende e Branca, Fernanda Coimbra; Folha, Conde Redondo e Borboleta, Adelina Fernandes; Director Rafles, Marciano e Chininhas, Mario Fernandes; Miss, Lolita, Varina, Tina, Eva Stachino; Manola, Rosita de Hespanha; Bairro Alto, Navalha, Mulher portugueza, Aldina de Souza; Lolò, Martha e Josephina, Luiza Durão; Lili, Aldina e Borboleta, Maria Amelia; Napoleão e Musico, Augusto Costa; Herodes, Ali Babá, Vira e Feio, Raul Sargedas; Lenço encarnado, Beaucaire, Tenorio, Salles Ribeiro; Rapaz das castanhas, Maria Pinto; Estrella, Rapariga e Magdalena, Marta Emma, Mercador e escrava, Mora e Falkoff.

"Eva no Paraiso" é de autoria dos applaudidos escriptores portuguezes Lino Ferreira, Antonio Carneiro, Silva Tavares e Feliciano Santos, sendo a musica dos maestros Vasco Macedo, Hugo Vidal e Antonio Lopes.

Primeiras de "Mãe Preta", no Trianon

Inaugurando a temporada de peças brasileiras no Trianon, Jayme Costa e sua companhia apresentam hoje naquelle theatro da Avenida, "Mãe Preta", comedia de Paulo de Magalhães.

Catullo da Paixão Cearense, o grande poeta regional, representará, em ambas as sessões, todas as noites, o prologo de "Mãe Preta", compondo um typo de velho negro, e dizendo além dos versos que elle mesmo escreveu para apresentação da peça, poemas de Castro Alves, relativos á figura symbolica da Mãe Preta. Tomam parte nos espectaculos além de Jayme Costa, no principal papel comico, o Moleque Bem-te-vi, os artistas: Lygia Sarmento, Teixeira Pinto, Carlos Hailliot, Ramos Junior, Delorges Caminha, Cyrillo Corrêa, Alma Flora, Eugenia Brazão, Elvira de Jesus, Clotilde Duarte e Sylvia Toledo. "Mãe Preta", será apresentada com montagem nova, scenographia de Jayme Silva, e caprichosa interpretação.

Concertos

Realiza-se hoje, ás 9 horas da noite, no salão nobre do Instituto Nacional de Musica, o recital da festejada violinista, senhorita Yolanda Peixoto, alumna distincta do provecto professor Humberto Milano, e primeiro premio, por unanimidade, daquelle estabelecimento de ensino.

Esta festa artistica, que os amadores da arte de Paganini esperam, com vivo interesse, obedecerá ao seguinte programma:

Corelli-Léonard — La Follia; A. Glazounon — Concerto op. 82.
H. Osvald — Andante.
Nin-Kochanski — Tonada Murciana
Debussy — En Bateau
Saint-Saens — Havanaise.
Paganini — Le Streghe.
Ao piano, senhorita Yvonne Peixoto.

ASSUCAR

O mercado de assucar funccionou, hontem, frouxo com o movimento de negocios sem interesse ficando os preços em declinio.

O mercado fechou na expectativa de baixa, não tendo funccionado o mercado a termo.

Cotações:

Branco crystal	29$000	30$000
Crystal amarello	27$000	28$000
Mascavinho	27$000	28$000
Mascavo	26$000	28$000

Assistencia aos Empregados no Commercio

Recebemos da Assistencia aos Empregados no Commercio um minucioso boletim relatando os serviços de assistencia medica realizados nessa Associação, durante o mez de outubro proximo passado.

Essa exposição mostra os relevantes serviços que a Assistencia presta á numerosa classe caixeiral, nas suas diversas secções de cirurgia, gynecologia, clinica domiciliar, molestias nervosas, ouvidos, nariz, garganta, olhos, pharmacia, odontologia, urologia e diathermia e o cuidado com que a sua directoria procura servir aos empregados no commercio necessitados de cuidados medicos.

AS IRRADIAÇÕES

PROGRAMMA DE HOJE

12 horas — Hora certa — Jornal do 13 horas.

17 horas — Hora certa — Jornal da Tarde. Supplemento musical.

18 horas — Informações commerciaes especialmente para o interior do paiz.

18.50 horas — Transmissão em radio-telegraphia do programma a ser executado amanhã, no Studio da Radio Sociedade do Rio de Janeiro.

19 horas — Hora certa — Jornal da Noite. Supplemento musical. Discos.

20.30 horas — Programma especial de discos.

21 horas — Radio — Jornal do Governo do Estado do Rio (Serviço de informações officiaes).

21.15 horas — Ephemerides Brasileiras do Barão do Rio Branco. Notas de sciencia, arte e literatura. — Transmissão do Salão Nobre do Instituto Nacional de Musica do recital de violino da sta. Yolanda Peixoto, com o seguinte programma:

Corelli Leonard — La Follia.
A. Glazounon — Concerto op. 82.
H. Oswald — Andante.
Nin-Kechsnski — Penada Murciana.
Debussy — En Bateau.
Saint-Saens — Havanaise.
Paganini — Le Streghe.
Os acompanhamentos ao piano serão feitos pela sta. Yvonne Peixoto.

VIDA MUNDANA

MISSAS

Rezam-se, hoje, missas por alma das seguintes pessoas:

Osmar Pinto de Mendonça, ás 10 horas, na egreja de N. S. da Conceição e Boa Morte.

— Antonio Martins de Carvalho, ás 7 1/2 horas, na egreja de N. S. do Carmo.

— Custodio Côrtes, ás 10 horas, no altar-mór da egreja do S. S. Sacramento.

— Joaquim Figueiredo Bastos Junior, ás 8 1/2 horas, na matriz de N. S. da Conceição.

— Luiz de Souza Leal, ás 9 horas, na matriz do Engenho Novo.

— Marechal Luiz Barbedo, ás 10 horas, na egreja da Cruz dos Militares.

— Mariano Augusto de Moraes Pinto, ás 9 horas, no altar-mór da matriz de São Joaquim.

— Os sobrinhos do sr. Francisco Ferreira Antero, fallecido sexta-feira, 8 do corrente, na cidade de Icó, Estado do Ceará, mandam celebrar missa pelo repouso de sua alma, depois de amanhã, terça-feira, 14, ás 8 horas, na matriz de Sant'Anna.

Padre dr. Francisco Ferreira Antéro

Sobrinhos e demaes parentes do padre dr. Francisco Ferreira Antéro, fallecido, sexta-feira, 8 do corrente, na cidade de Icó, Ceará, convidam seus amigos a assistirem á missa que por sua alma mandam celebrar na matriz de Sant,Anna, quinta-feira, 14, ás 8 horas.

CAFÉ

O mercado do café funccionou hontem, firme e com os preços em alta, tendo o typo 7 subido á base de 24$500 por arroba. O movimento de procura para novos negocios esteve pouco desenvolvido, tendo sido vendidas na abertura do mercado 2.841 saccas e durante o dia mais 2.817, no total de 5.568 ditas, fechando o mercado calmo e sem tendencias de negocios.

O mercado a termo tanto na primeira bolsa como na segunda funccionou calmo e com vendas de 1.000 saccas a prazo.

ESTATISTICA

Entraram 11.289 saccas; sendo 1.581 pela Leopoldina; 330 pela Central e 9.678 pelos Armazens Reguladores.

Entraram desde 1º do mez 80.618 saccas, na media de 8.957 e desde 1º de julho 1.126.805, na media de 8.536, contra 1.117.375, no anno passado.

Os embarques foram de 11.145 saccas, sendo 2.074 para os Estados Unidos, 6.714 para a Europa, 150 por cabotagem e 2.207 para o Pacifico.

Desde 1º do mez, foram embarcados 49.659 saccas e desde 1º de julho 1.051.690, contra 1.096.545, no anno passado.

O "stock" era de 279.797 saccas, contra 291.529, em egual periodo do anno passado.

COTAÇÕES DO CAFE'

(Disponivel por arroba):

Typo 3	27$700
Typo 4	26$900
Typo 5	26$100
Typo 6	25$300
Typo 7	24$500
Typo 8	23$500
Pauta semanal	—
Imposto mineiro	4$567

COTAÇAO DO CAFE' DA BOLSA DE MERCADORIAS A TERMO

Primeira Bolsa

	V.	C.
Novembro	16$900	16$300
Dezembro	17$000	17$100
Janeiro	16$250	15$750
Fevereiro	16$300	15$600
Março	16$000	n/cot.
Abril	16$000	n/cot.

Vendas — Não houve.
Mercado — Calmo.

Segunda Bolsa

	V.	C.
Novembro	17$000	15$975
Dezembro	17$300	17$000
Janeiro	16$175	15$200
Fevereiro	16$100	15$030
Março	15$800	14$800
Abril	16$000	14$500

Vendas — 1.000 saccas.
Mercado — Calmo.

Rio — Mercado de hontem, 11 de novembro de 1929.

Preço typo 7	24$500
Vendas, até ás 10 1/2 horas	2.841
Idem, durante o dia	2.817
Total	5.668

Mercado — Firme.

MERCADO DE SANTOS

O mercado de Santos funccionou nominal.

Entraram, nesse mercado 40.323 saccas; sairam 17.940; foram embarcadas 15.157 e ficaram em "stock" 981.045 contra ...... 1.044.994 ditas, no anno passado.

— Passaram por Jundiahy, com destino a Santos, 18.000 saccas.

— Em Nova York, a bolsa abriu hoje, com uma baixa de 5 a 29 pontos nas opções.

O primeiro jogo de serie da "melhor de tres" terminou empatado por 0 x 0

O primeiro ensaio dos water-polo players do Rio para o Campeonato Brasileiro

A Federação Brasileira das Sociedades do Remo iniciou, ante-hontem, os exercicios preparatorios de seus jogadores, afim de seleccionar aquelles que deverão constituir o team representativo da cidade no primeiro campeonato brasileiro de water-polo, marcado pela C. B. D., para a segunda quinzena do proximo mez.

Esse primeiro treino, effectuado nas aguas de Santa Luzia, sob a direcção do director de water-polo, sr. Romeu Peçanha da Silva, foi contra um quadro do encouraçado S. Paulo.

Os elementos que compareceram, jogaram os dois tempos do match, com substituições visando a apreciação do estado de cada qual.

No primeiro tempo o quadro da Federação enfrentou o dos marujos, assim constituido:

J. Pessôa — Abranches e Dudu' — Chocolate — Serpa — Guarischi e Marino.

No segundo tempo os amadores da Federação jogaram com esta constituição:

Satyro — Dengo e Chocolate — Dudu' — Pelanca — Serpa e Guarischi.

No final do embate os rapazes da Federação haviam marcado 5 goals contra zero dos marinheiros, goais esses de que foram autores Serpa (2), Guarischi (2) e Marino.

O treino foi iniciado ás 8.30, tendo por arbitro o sr. Angelo Camargo, do Vasco da Gama.

Em memoria do primeiro maior athleta brasileiro

A PROVA ATHLETICA EM HOMENAGEM A' WILLY SEEWALD

Noticiámos, ha tempos, que a Federação Riograndense iria prestar á memoria de Willy Seewald, o primeiro maior athleta brasileiro, uma homenagem pelos seus grandes feitos quando no nosso convivio.

O athleta gaucho, a expressão viva do sportman, foi-nos roubado prematuramente e todos se recordam com saudades, dos tempos em que, representando o seu Estado, Willy magistralmente lançava o dardo, arrancando applausos unisonos de todo o publico.

Willy deixou com todos os brasileiros uma enorme e immorredoura saudade.

Damos abaixo a noticia dum nosso collega do Estado sulino, sobre a prova:

"Como fôra amplamente divulgado, realizou-se, hontem, a homenagem que a F. R. G. D. — L. A. R. G. e clubes filiados, prestaram á memoria do saudoso campeão Willy Seewald.

A prova de revesamento decorreu brilhantemente, com a participação de quasi todos os inscriptos, pois que 132 athletas apresentaram-se devidamente uniformizados e promptos a darem o seu contributo á perfeita e completa realização da homenagem.

Eram approximadamente 7.30 horas, quando chegámos ao local marcado para o inicio da prova, á rua Paysandu', frente á séde da Federação R. Grandense de Desportos, e os nossos olhos extasiaram-se ante o imponente espectaculo que apresentava o numeroso grupo de rapazes, promptos a sairem para levarem a termo aquella bem lembrada prova de affecto, homenagem e saudade.

Divisavamos no rosto de cada um, a vontade ferrea de verdadeiros athletas e a ancia incontida de serem, no seu trecho marcado, portadores do tubo contendo os diplomas conquistados pelo querido campeão, nas Olympiadas de Paris, em 1925, e nas competições promovidas pela Confederação em 1927.

A's 8.30 horas foi dada a saida pelo sr. Antenor Lemos, presidente da F. R. G. D.

O primeiro a fazer o trecho inicial foi um dos melhores e mais completos athletas gauchos.

Acompanhamos, em auto, o desenrolar da prova, no qual tivemos opportunidade de apreciar a competencia do sr. Carlos Black, que tudo providenciou e dispoz para que nada faltasse ao completo exito esperado e alcançado.

Eram 9 horas e 12 minutos quando o ultimo athleta chegou a Canôas, sendo portanto, o percurso, coberto em 42 minutos.

Após estarem todos os athletas reunidos, designaram-se em ordem de marcha, tendo á frente a commissão principal, destacando-se os presidentes da F. R. G. D. e L. A. R. G., a casa da exma. familia Seewald.

A entrega dos diplomas foi comovente ao extremo, impedindo que os representantes da mocidade athletica gaucha, pudessem ter voz para pronunciar os discursos officiaes.

Porém, logo após, no pateo da residencia, reunidos a commissão e membros da familia Seewald, falou o sr. Antenor Lemos, relembrando as glorias conquistadas pelo querido Willy e dizendo que nunca se apagará da memoria dos companheiros, os seus feitos brilhantes.

Respondendo ao sr. Antenor Lemos, falou o sr. Remy Porto Fonseca, em nome da familia Seewald."

Botafogo F. C.

VOLLEY-BALL

O Departamento Technico do Botafogo F. C., fará realizar na tarde de hoje, terça-feira, dia 12 do corrente, um rigoroso ensaio de volley-ball. Solicita para esse fim do prompto comparecimento no ring do club, ás 17 horas em ponto, dos seguintes amadores:

Althemar, Adalcy, Luciano, Oswaldo, Theo, Armando, Dario, Victor, Levy, Maciel, Nestor, Jujú, Heyder, Pompeu, Aristides, Santiago, Joãozinho, Luiz, Alkindar, Piza e Rogerio.

A preliminar do segundo jogo America x Vasco da Gama

Porque não é ella entre dois clubs da Primeira Divisão

Foi empolgante a tarde de ante-hontem no stadium do Fluminense onde comportou quasi 40 mil pessoas.

Na preliminar foi travada uma partida entre dois quadros collegiaes cheia de bons lances de ambas as partes, gesto muito louvavel da Amea, principalmente no intuito de incentivar ao sport a nossa mocidade.

Para o proximo encontro do dia 15, ou seja a segunda partida para a disputa do campeonato entre o America e o Vasco da Gama, lembramos aos Directores da Amea fazerem uma preliminar entre um dos clubs Fluminense, Flamengo, Botafogo ou Bangu', que são os que melhores estão collocados no campeonato depois dos ponteiros, e, nesse caso, julgamos ser de maior interesse, visto tratar-se de fortes contendores, tendo cada qual suas equipes treinadas e o que virá despertar ainda maior interesse para os apreciadores do sport bretão, arrastando talvez maior numero de seus adeptos e torcedores.

Estamos certos de que essa idéa será bem acolhida pela Amea, pois fará uma tarde sportiva cheia de sensações, onde o publico terá opportunidade de assistir o desenrolar de duas renhidas e empolgantes partidas quando verdadeiramente, para matchs como o de hontem, não deviam ser realizada preliminares de clubs collegiaes.

Num jogo falho, o America e o Vasco empataram por 0 x 0

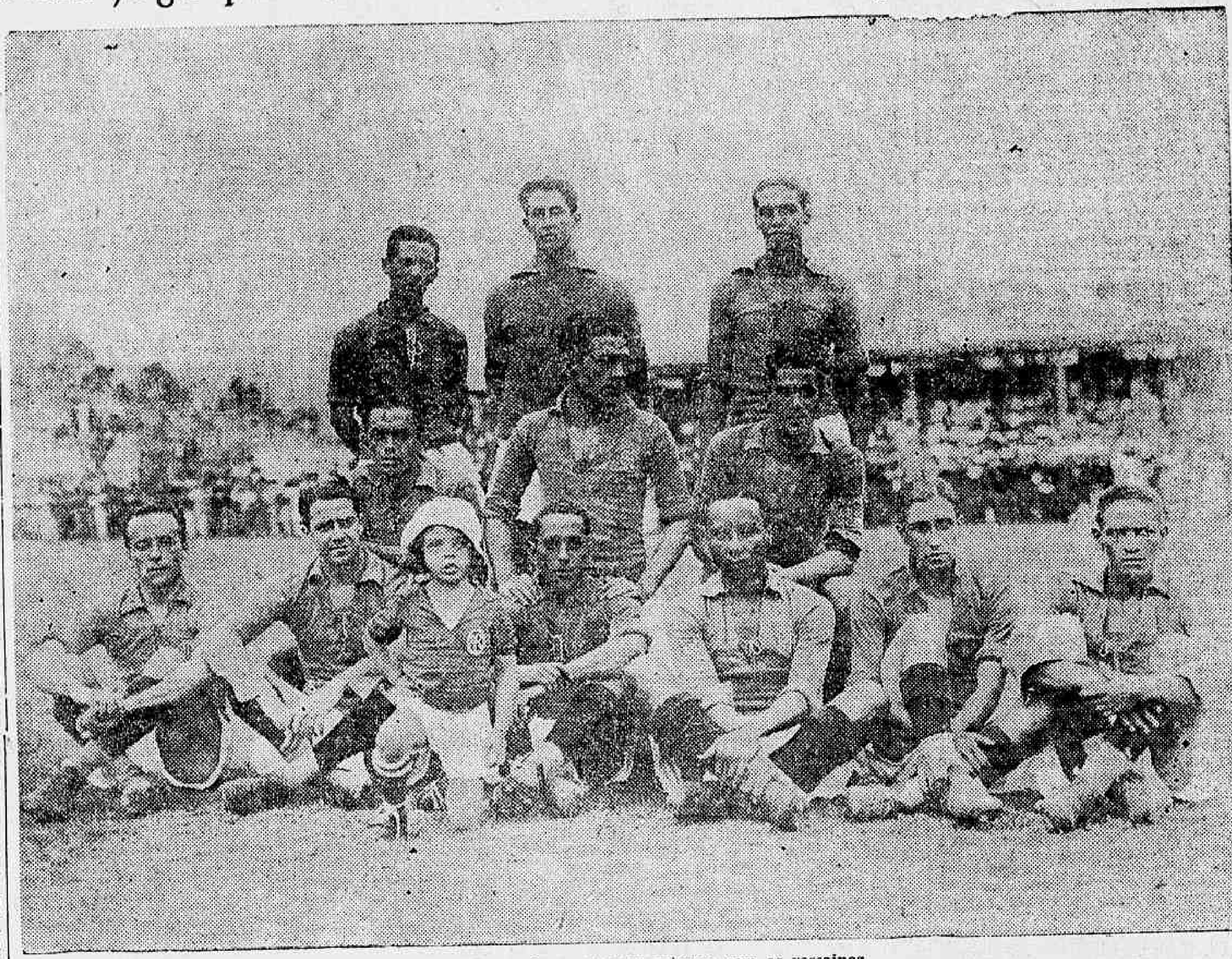

Os onze americanos que em pataram com os vascainos

Realizou-se domingo, no stadio do tricolor, o primeiro jogo da série de "melhor de tres", entre o America F. C. e o C. R. Vasco da Gama.

Um jogo assistido por cerca de 40 mil pessoas e que não correspondeu á expectativa, por ter sido falho de technica e de ser muito "agitado" pela força com que se empregavam os contendores.

A grande massa de torcedores que accorreu ao lindo stadio, sahiu, cremos, satisfeita com o resultado da partida, pois, que ao povo, interessa mais partidas entre estes dois clubs e á Amea egualmente...

A rigor, achamos que se o Vasco tivesse vencido por 1 x 0, teria sido justo, pois que a superioridade dos ataques sempre lhe pertenceu, e se não fôra a optima actuação do arqueiro rubro, defendendo bons pelotaços, a cidadella sob sua guarde teria cahido.

A elle, deve o America, — sejamos justos — o empate de ante-hontem.

O Vasco jogou com mais homogeneidade que o seu adversario, em todo o transcorrer da peleja, e, á possante defesa do team rubro e á Joel principalmente, deve elle o empate por zero goal.

* * *

O embate, em suas phases iniciaes, durante cerca de vinte minutos, foi mais favoravel aos alvi-rubro, que estiveram mais em offensiva.

Aos poucos, porém, foi o Vasco se firmando, a partida tornou-se equilibrada durante minutos e logo depois começou a verificar-se predominio do ataque dos cruzmaltinos, que, desde então, assediaram fortemente as barras de Joel, até o minuto final da acção.

* * *

O melhor elemento do quadro americano foi, sem duvida alguma, o seu triangulo de defesa e, nelle, especialmente, o arqueiro Joel, que foi, a maior figura em campo. O guardião rubro trabalhou denodadamente, surgindo como o maior contribuinte á indemnidade das suas rêdes.

Praticou, 14 defesas, sendo que, a maioria destas, em condições difficilimas, escorando pelotaços terriveis. Shoots em quantidade elle apanhou com elegancia e firmeza, demonstrando assim, mais uma vez, que é o melhor guardião carioca.

Pennaforte, indeciso no começo, firmou-se, depois, e passou a agir como zagueiro seguro que é.

Hildegardo foi outro baluarte do seu quadro, actuou bem em todo jogo. No inicio, o bravo footballer fez uma serie de difficeis escoras de cabeça.

Os elementos da linha media concentraram a sua acção na defesa, trabalhando activos nas marcações e procurando afastar os atacantes contrarios.

Na linha de ataque não vimos elemento destacado. Não houve harmonia de combinação e muita opportunidade foi perdida. Telé que é sempre tão opportunista, desperdiçou boas occasiões.

No Vasco da Gama, o elemento em evidencia foi a linha atacante, que agiu com muita ligeireza e, muitas vezes, em perfeita harmonia. Sant'Anna e Russo foram os que melhor trabalharam. O center distribuiu muito bem e tambem arrematou com certeza. O ponteiro esquerdo surprehendeu pela vontade e ardor com que se empregou. Foi um player completo. Avançou com firmeza e, sobretudo shootou de modo certo. Joel teve de empregar-se muitas vezes, com cuidado, para apanhar pelotaços muito certos e collocados, do extrema vascaino.

Mario Mattos, Paes e Paschoal, foram muito activos, mas menos efficientes que aquelles dois, sendo que o ponteiro direito já está em decadencia.

A linha média esteve mais segura na parte dos medios do que no "eixo" que, apezar de tudo, foi muito esforçado. Mola fez destoar um tanto a sua actuação, por ter, agido em diversas vezes com violencia, não habitual nelle.

Os backs Italia e Brilhante sairam-se bem nas suas intervenções e Jaguaré poucas bolas de responsabilidade, recebeu.

Os teams alinharam-se constituidos da seguinte forma:

VASCO — Jaguaré — Brilhante e Italia — [illegible], Fausto e Mola — Paschoal — Paes — Moacyr — Mattos e Sant'Anna.

AMERICA — Joel — Pennaforte e Hildegardo — Hermogenes — Floriano e M. Pinto — Gilberto — Oswaldo — Sobral — Telé e Miro.

O JUIZ

A actuação do arbitro, sr. Raysford Marinho, foi optima.

A sua energia em reprimir o jogo bruto foi louvavel e lamentamos que Molla não lhe tenha reconhecido o intento, dando mostras de deshumanidade (e outra cousa mais...) em pizar um seu semelhante quando este se encontrava no chão, cahido.

Tomamos a liberdade de lembrar ao integro e competente arbitro do Fluminense F. C., que o sr. Mario Newton creou uma lei para o "jogo pesado.

Sendo necessario no proximo jogo, cumpra-a esó poderá receber applausos por este acto.

A PRELIMINAR

Esta prova foi disputada pelo Collegio Rezende e pela Escola Wenceslau Braz, em desempate do Campeonato Collegial.

Fraca e desinteressante, só despertando interesse, quando um "assombrinho" que estava de "center" na turma do C. Rezende, pegava a pelota.

Um futuro "crack", aquella criança.

Os Pelludos do Vasco da Gama abateram os Innocentes Vascainos pelo score de 6 x 2

Perante regular e enthusiastica assistencia realizou-se domingo o esperado encontro entre a esquadra dos Innocentes Vascainos e a poderosa phalange dos Pelludos do Vasco da Gama.

O juiz designado para arbitrar este match, sr. Narciso Bastos, não poude comparecer, sendo então, de commum accordo, escolhido para esse fim o distincto sportman sr. Manoel Nicort, que fez alinhar os dois grupos, assim constituidos:

PELLUDOS DO VASCO DA GAMA — Cardoso; Santos I e Santos II; Neves, Allemão e Fernando; Sergio, Carvalho, Gouveia, Allemão II e Jonas.

INNOCENTES VASCAINOS — João Ramalho e Ramada; Doze e meia, Orlando e Joaquim; Almeida, Jayme, Teixeira, Luiz e Augusto.

Logo aos primeiros minutos de jogo o extrema dos Pelludos, Gomes, depois de driblar toda a defesa adversaria desferiu formidavel tiro que o keeper não poude defender. O mesmo jogador fez o segundo goal em bella combinação com a linha.

Os Innocentes desanimam um pouco e Allemão que estava actuando admiravelmente, conseguiu o terceiro ponto dos Peludos, tendo findado primeiro tempo com o score de 3x0 a favor dos Pelludos.

Depois do descanço regulamentar, foi dado inicio ao segundo tempo, tendo os Innocentes substituido o keeper que passou a jogar de centro avante.

Devido a essa modificação, os Innocentes começaram a desenvolver melhor actuação e aos primeiros minutos de jogo o extrema direita dos Innocentes em escandaloso off-side marcou um goal que o juiz validou, apesar dos ruidosos protestos da assistencia.

Pouco tempo era passado e o center João com forte tiro conseguiu burlar a pericia de Cardoso, fazendo o segundo goal dos Innocentes.

Os Pelludos reanimam-se e conseguem vazar mais tres vezes a cidadella dos Innocentes e com o score de 6 a 2 findou este interessante match.

Agora, duas palavras. O juiz annullou nada menos de 4 goals feitos pelos Pelludos e um dos Innocentes. Do logar em que nos encontravamos, quiz-nos parecer que tres dos goals annullados aos Pelludos eram goals legitimos e o dos Innocentes foi bem annullado, pois, que tendo alguem apitado do lado das archibancadas, os jogadores dos Pelludos pararam o jogo, supponde ser o apito do chronometrista e os Innocentes, aproveitando a confusão, avançaram para o goal, enfiando a bola nas rêdes. No restante, o juiz agiu com honestidade.

Após o jogo effectuou-se uma macarronada que decorreu animadissima, tendo discursado, Sebastião Gouveia, capitão dos Pelludos, e Arthur Ramada, capitão dos Innocentes, Paulo do Carmo, chefe dos escoteiros do Vasco da Gama, Horacio Verne, presidente do Olaria, e Cascadura, do Rio Sportivo, que falou em nome da imprensa carioca.

Quando será o terceiro jogo?

Com o empate de domingo, está confirmada a hypothese de ter de se realizar o terceiro jogo da "serie".

E este jogo quando será?

Domingo, não poderá ser, porque os cariocas enfrentarão os fluminenses e, mesmo, os clubes não aceitariam um jogo 48 horas depois.

Só poderá ser na semana proxima, e, assim mesmo, em dia util, pois no domingo seguinte ha jogo do campeonato brasileiro a ser disputado. Pernambuco enfrentará o vencedor do encontro de domingo.

Só poderá, portanto, ser em dia util.

Aceitarão os clubes disputantes em realizar o match decisivo depois do campeonato brasileiro?

Em vista da imposição que fizeram, antes do primeiro jogo, é certo de que esse alvitre não aceitarão...

Cremos que a unica solução será a de ser disputado em qualquer dia da semana proxima.

Existiria ainda uma outra saida, mas isto é impossivel.

A de jogarem no sabado.

Mas, e os elementos que deverão jogar no scratch?

O nome sportivo da Capital não póde ser relegado a um plano inferior, senhores americanos e vascainos!

ARITHMETICA

Curso pratico

ESCOLA REMINGTON,

R. 7 DE SETEMBRO 67 e 59

S. Club Commercial

Communicam-nos:

"Illmo. sr. redactor do "Diario Carioca" — Tenho a honra de communicar a v. s. que o S. C. Commercial, em assembléa geral, elegeu e empossou sua nova directoria para o exercicio de 1929 e 1930 que ficou assim constituida:

Presidente, Osorio Ribeiro da Silva (reeleito); vice-presidente, Felippe Curcio (reeleito); 1º secretario, Carlos Paes David (reeleito); 2º secretario, Walter Candido Ferreira; thesoureiro, Waldemar Pacheco da Costa (reeleito); director technico, Waldemiro Pimenta; orador official, Walter Macedo; procurador, João Hananias.

Commissão de finanças — José Oliveira Ramos, Francisco Luiz da Silva e Bernardo Assumpção.

Commissão de recepção — Aristides de Godoy Tavares, Guilherme Cirillo e João Curcio. Saudações. — Carlos Paes David".

OS PARAENSES PLEITEAM ADEANTAMENTO DO SEU JOGO NO RIO

BELEM, 11 — (A. B.) — Os jogadores paraenses telegrapharam á Confederação fazendo ver a impossibilidade de embarcarem pelo vapor "Santos", do Lloyd Brasileiro, que chegaria ao Rio de Janeiro na vespera do jogo com os cariocas. Os paraenses estariam naturalmente em condições desfavoraveis para entrar immediatamente em campo, attendendo ás condições penosas da viagem de Belem ao Rio de Janeiro.

Lembram que o embarque seria mais rasoavel pelo vapor da Companhia Costeira, que chegará á Capital Federal a 26 do corrente.

Os sportsmen paraenses esperam que a Confederação attenda a esse justo pedido.

Com vistas á Amea

Foi muito lamentavel o incidente de ante-hontem, no jogo America x Vasco, facto este que vem ainda mais depreciar o nosso foot-ball, mórmente perante uma assistencia quasi de 40 mil pessôas.

O player Molla talvez que, irritado com o desenrolar do jogo, algumas vezes violento, agiu de uma maneira brutal para com o player Hermogenes, pisando-o propositadamente, quando estava este caido com a bola presa entre as pernas.

Não ha justificativa tambem para a maneira descortez do player Hildegardo, querendo tirar desforra com agressão physica, ao jogador vascaino. O publico que assistiu á scena triste, espera que a Amea tome as medidas energicas que o caso requer, punindo severamente os contendores afim de que factos desta natureza não se reproduzam.

LIVRARIA ALVES

Livros collegiaes e academicos. — RUA DO OUVIDOR 166.

DR. BRANDINO CORREA

Molestias do apparelho Genito-Urinario, no homem e na mulher. OPERAÇÕES. Utero, ovarios, prostata, rins, bexiga, etc. Cura rapida por processos modernos sem dôr da

GONORRHE'A

e suas complicações: Prostatites, orchites, cystites, estreitamentos etc. Diathermia. Darsonvalização. Rua Republica do Peru', 23 sob. das 7 ás 9 e das 14 ás 19 hs. Domingo e Feriados, das 7 ás 10 hs. Central 2654.

Existe difficuldade para a Amea, em obter uma data para o jogo decisivo

America e Vasco lutarão pela segunda vez, na proxima sexta-feira, 15

Tuffy, ao que parece, não disputará o Campeonato Brasileiro

Ultimamente, na imprensa paulista, têm surgido diversas noticias sobre a não participação do grande arqueiro sul-americano, Tuffy Neugen, na selecção da paulicéa.

A proposito, os nossos collegas de "A Gazeta", publicaram um appello ao sympathico player, que naturalmente, o fará modificar a sua resolução.

E' o que esperamos igualmente.

"Muito se vem commentando a attitude de Tuffy não mais querendo tomar parte na selecção local. Não discutindo os motivos em que se bascia o estimado footbollista para tomar tal attitude (que não deixam de ser respeitaveis) fazemos-lhe nosso appello, de amigo e admirador, por que melhor pondere seu proceder e revogue sua decisão. O grande jogador patricio deve levar em consideração que, no caso, estão em jogo as côres de São Paulo. Todo e qualquer sacrificio que peçam ou que se tornem necessarios em pról de suas tradições, de suas glorias, não devem ser sonegados. Não ! Devemos, em nosso intimo, recalcar qualquer resentimento que, por ventura surja, qualquer desintelligencia que se origine devido a este ou áquelle motivo, ou mesmo procurar não se ater ante antolhos que se apresentem devido a factos particulares possiveis de serem resolvidos. Depois, se para o seu club Tuffy póde sacrificar-se algo, uma vez que allega motivos de molestia, tambem poderá, com um pouco mais de esforço, sacrificar-se pelas côres de São Paulo, visto que muitos não são os prelios em perspectivas. Portanto, daqui destas columnas, onde nunca regateamos encomios ao grande arqueiro, fazemos nosso appello amigo e sincero por que revogue sua decisão, retornando a emprestar seus inestimaveis prestimos á selecção paulista, quer seja o collocado nas linhas da vanguarda ou nas da retaguarda. Pois, não é sómente na frente do fogo que se mostra brayura, enthusiasmo, dedicação! Nas ultimas linhas, nas reservas tambem se trabalha pela victoria ambicionada ! O que se faz necessario é que haja disciplina inquebrantavel, unidade de vista sempre dentro do grande ideal pelo qual se batalha. que, — no caso em apreço, — é o triumpho final na grande jornada que iniciámos com os memoraveis 10 a 1 ! Tuffy ! De novo ás fileiras e qual quer que seja o posto que lhe toque. Soldado valente não escolhe posição !

Tudo compra na JO ALHERIA MASCOTTE
PRAÇA TIRADENTES. 44

Associação Metropolitana de Esportes Athleticos

ENSAIO INDIVIDUAL PARA OS AMADORES QUE REPRESENTARÃO A "AMEA" NO CAMPEONATO BRASILEIRO DE FOOTBALL

A Associação Metropolitana de Esportes Athleticos communica aos interessados que, no intuito de preparar os amadores que a representarão nos jogos do Campeonato Brasileiro de Football, fará realizar amanhã, 4ª feira, 13 do corrente, ás 5 horas da tarde, no campo do C. R. Vasco da Gama, um ensaio individual, para o qual solicita o comparecimento dos seguintes amadores:

Joel de Oliveira Monteiro, Amado Benigno, Orlando Pennaforte de Araujo, Hildegardo de Almeida Magalhães, Domingos Antonio, Luiz Gervazoni, Carlos Nascimento, Hermogenes Fonseca, Floriano Peixoto Corrêa, Fernando Giudicelli, Sebastião de Paiva Gomes, Agostinho Fortes Filho, Paschoal Silva, João Mendes, Oswaldo Mello, Ladisláo Antonio, Moacyr de Siqueira Queiroz, Francisco de Souza, Nilo Murtinho Braga, Arthur dos Santos, Theophilo Bittencourt Pereira e Sebastião Sant'Anna. — **Guilherme Pastor**, Secretario.

Os proximos jogos de volley-ball do campeonato da 2ª divisão, hoje

Carioca x Tijuca — Segundos quadros, ás 20.45 e primeiros quadros ás 21.20 horas.

Campo: do S. C. Brasil, á Avenida Pasteur — Praia Vermelha.

Arbitro dos primeiros quadros e fiscal dos segundos — Arthur V. Guimarães, do S. C. Brasil.

Arbitro dos segundos quadros e fiscal dos primeiros — Acilio S. Santos, do S. C. Brasil.

Delegado — Hemeterio B. Almeida, do Bangu' A. C.

Bangu' x Syrio — Segundos quadros ás 21.45 e primeiros quadros ás 21.20 horas.

Campo — Do Bangu' A. C., á rua Ferrer — Bangu'.

Arbitro dos primeiros quadros e fiscal dos segundos — João C. Pinto, do Olaria A. C.

Arbitro dos segundos quadros e fiscal dos primeiros — Humberto Chamarelli, do Olaria A. C.

Delegado — José de Araujo Queiroz, do Tijuca T. C.

Associação Metropolitana de Esportes Athleticos

REUNIÃO DA COMMISSÃO DE TIRO

Em nome do sr. presidente, convoco os srs. Benjamin de Oliveira Filho, Custodio Marques Vasques, Oscar Thiers de Faria, major Paes Brasil e major Severo Barbosa, para a reunião da Commissão de Tiro, que será realizada na séde desta Associação, hoje, terça-feira, 12 do corrente, ás 10 horas da manhã, afim de tratarem assumptos referentes ao proximo Campeonato Brasileiro de Tiro ao Alvo. — **Guilherme Pastor**, Secretario.

O athleta Ero Berg do Vasco da Gama, participará da Taça "Correio da Manhã"

Em virtude de ter sido desclassificado o athleta vascaino Ero Berg, nas provas que venceu no Campeonato de Athletismo, surgiram logo duvidas sobre a sua inclusão na prova da "Taça Correio da Manhã". Entretanto, depois de diversos argumentos e officios trocados, a Associação de Chronistas Desportivos, decidiu poder o esplendido "stayer" participar da grande prova.

A decisão foi justificada, pelo facto do regulamento da referida prova exigir apenas que sejam os concurrentes inscriptos na Amea. O athleta Berg tem realmente inscripção na Amea, o que lhe faltava era condição de tomar parte no torneio official. Foi por isso que o desclassificaram.

Assim sendo, não poderia ser contra a decisão da Associação de Chronistas Desportivos.

Os encontros da semana corrente dos varios campeonato e torneios

SEXTA-FEIRA, FERIADO, 15 DE NOVEMBRO

FOOTBALL

AMERICA X VASCO — A's 4 horas da tarde, segunda partida, da melhor de tres, para decidir o campeonato de football da 1ª divisão.

Campo: do Fluminense F. C., á rua Alvaro Chaves.

Juiz escolhido de commum accordo: Jorge Raynsford Marinho, do Fluminense F. C.

Delegado: Mario Novaes, do São Christovão A. C.

2ª DIVISÃO

RIVER X MACKENZIE — Primeiros quadros, ás 15,30 horas — Oito minutos que, conforme decisão da commissão executiva, foi resolvido se disputar, começando com a marcação de um "corner", contra o S. C. Mackenzie e prevalecendo para essa continuação de jogo, o score de 2 x 1, em favor do S. C. Mackenzie.

Campo: do Confiança A. C., á rua General Silva Telles.

Juiz sorteado: do Modesto F. C.

Delegado: tenente Amilcar Cardoso de Menezes, do Confiança A. C.

TENNIS

BOTAFOGO X FLUMINENSE — Segundos quadros, ás 9 horas da manhã — 1ª partida, da melhor de tres, para decidir o vencedor do torneio dos segundos quadros de tennis.

"Courts" do Tijuca Tennis Club.

Arbitro: Carlos Lopes, do C. R. Vasco da Gama.

Juizes: Albertino Moreira Dias e Joaquim Gonçalves, ambos do C. R. Vasco da Gama.

Delegado: José Martins, do America F. C.

FOOTBALL

Domingo, 17:

ENGENHO DE DENTRO X MACKENZIE — Segundos quadros, ás 14 horas — Partida annullada por ter havido um erro de direito.

Campo: do Engenho de Dentro A. C., á rua do Engenho de Dentro.

Juiz sorteado: do S. C. Everest.

Delegado: Oriel Rivas, do River F. C.

OLARIA X CONFIANÇA — Primeiros quadros, ás 16 horas — Partida annullada por ter havido um erro de direito.

Campo: do Olaria A. C., na estação de Olaria.

Juiz sorteado: do S. Paulo-Rio F. C.

Delegado: Pedro Guimarães, do River F. C.

TENNIS

BOTAFOGO X FLUMINENSE — Segundos quadros, ás 9 horas da manhã — Segunda partida, da melhor de tres, para decidir o vencedor do torneio dos segundos quadros de tennis.

"Courts" do Tijuca Tennis Club, á rua Conde Bomfim.

Arbitro: Carlos Lopes, do C. R. Vasco da Gama.

Juizes: Albertino Moreira Dias e Joaquim Gonçalves, ambos do C. R. Vasco da Gama.

Delegado: Luiz Ribeiro, do S. C. Brasil.

O SCRATCH PAULISTA TREINOU MAIS UMA VEZ

A valente turma afeana está se entregando a severos treinos para o proximo jogo com os gauchos.

O penultimo treino para este jogo foi muito proveitoso e um collega paulista assim o relata:

"Realizou-se hontem, segundo o annunciado, o treino em conjuncto de nossos principaes jogadores que se preparam para o campeonato nacional. Foi um exercicio regular. Os elementos do "A" estão em forma. Gogliardo, o ponto fraco da turma, fez um optimo exercicio. Parece que, aos poucos, se está firmando no posto. O seu treino foi dos mais promettedores. Comtudo, ha a assignalar que Amilcar, que treinou no centro-medio do "B", na segunda phase deixou a perder de vistas aquelle jogador e Guimarães. Qual ! o mestre mesmo jogando mal ainda ninguem o ultrapassa...

Dos elementos do "A" não faltou nenhum. Bravos. Comtudo, Nerino, por motivos ponderosos foi substituido por Pepe, por signal que este pequeno medio está em bella forma. Dos elementos do "B", isto é, dos reservas inscriptos faltaram Tuffy, aliás a sua ausencia era esperada, David, Camarão e Evangelista.

Os quadros assim foram formados :

Branco — Athié; Grané e Debbio; Pepe, Gogliardo e Serafim; Ministrinho, Heitor, Petro, Feitiço e De Maria.

Vermelho — Nascimento; Amilcar e Raposo; Brasileiro, Guimarães e Ramon; Loschiavo, Lara, Gamba, Salles e Mellinho.

No segundo tempo, quando o Branco vencia por 4 a 1, Rato, Caetano e Moreno, respectivamente, Salles, Loschiavo e Nascimento, passando Amilcar para o centro medio e Guimarães para o lugar de Brasileiro, que ficou na zaga.

A acção do quadro Vermelho melhorou muito, marcando mais dois pontos, por intermedio de Gamba. O primeiro foi obra de Guimarães.

Os tentos do Branco foram de Petro, Heitor e Ministrinho e Feitiço 2 e Brasileiro (contra).

Hermogenes talvez não possa jogar no dia 15

Em vista do lamentavel incidente occorrido ante-hontem, em que ficou bastante machucado o player Hesmogenes, é provavel que esse jogador não possa actuar na partida do dia 15.

Se assim fôr, será um grave prejuizo para a esquadra americana, que terá seu team desfalcado deste optimo elemento da linha média.

O sr. Jorge Raynsford Marinho será o juiz do jogo de sexta-feira

Conforme tinha sido deliberado, foi confirmado hontem o desejo de ambos os directores dos interessados, em que o sr. Jorge Raynsford Marinho arbitre o jogo de sexta-feira, 15.

Optima deliberação.

A EMBAIXADA SPORTIVA PARAENSE JÁ ESTÁ ORGANIZADA

A Federação Paraense reorganizou a comitiva sportiva que virá ao Rio de Janeiro. Ficou constituida definitivamente sob a chefia do sr. Bolivar Barreira, tendo como secretario o sr. Edgard Proença, technico Antonio Ribeiro da Silva, thesoureiro Francisco Xavier, representante da imprensa Paulo Oliveira e os seguintes jogadores: Pinto, Milton, Aristheu Aprigio, Vivi, Sandoval, Muriub, Ruy, João, Quarenta, Waxfe, Aymoré e os reservas Listo, Aprigio, Suisso e Barradas.

O juiz do match America x Vasco

Correspondeu perfeitamente a espectativa, a actuação do sr. Jorge Marinho, na partida de ante-hontem, travada entre o America e o Vasco da Gama.

Foi, pois, uma revelação notavel, aos que estimam o football carioca a escolha do referido juiz, tendo sido a sua actuação impeccavel, imparcial e energica, mórmente tratando-se de um "referee" e que assumiu a direcção de uma partida cheia de grandes responsabilidades.

Os torneios internos de water-polo

O DO C. DE NATAÇÃO E REGATAS

O Club de Natação e Regatas deu inicio, ante-hontem, no seu campo de Santa Luzia, ao torneio interno de water-polo, preparatorio dos elementos que o deverão representar na vindoura temporada official.

Foi realizado apenas um jogo. Esse travou-se entre os teams Jahú e Atlantico, do qual saiu vencedor o primeiro pela contagem de 5 x 0.

O team Jahú estava assim constituido:

Mandarino, Beduino (cap.), Rubens, Laviola, Jefferth, Navarro e Davio.

O outro embate marcado, que se deveria realizar entre os quadros Guarany e Cruzeiro do Sul, foi ganho walk-over por este ultimo.

O "INITIUM" DO VASCO DA GAMA

Abrindo a sua temporada de water-polo, o C. R. Vasco da Gama, realizou, ante-hontem, pela manhã, nas aguas de Santa Luzia, o "initium" do seu torneio interno.

Reinou grande animação no decorrer do torneio, cujos jogos offereceram os resultados a seguir:

1º jogo — Piranha x Canapú — Venceu o Piranha por 3 x 1.

2º jogo — Ituhy x Acary — Venceu o Acary por 2 x 0.

3º jogo — Biquara x Zambaia — Venceu o Zambaia, W. O.

4º jogo — Cumiratan x Piranha — Venveu o Piranha por 2 x 1.

5º jogo — Trahyra x Marimbá — Venceu o Marimbá por 2 x 1.

6º jogo — Piranha x Zambaia — Venceu o Piranha por 2 x 0.

7º jogo — Acary x Marimbá — Venceu o Marimbá por 2 x 1.

8º jogo — Piranha x Marimbá.

O team Piranha não se apresentou, razão pela qual, o seu adversario foi considerado campeão por W. O.

Era este o quadro campeão: Amorim; Alexandre e Ariosto; Pichler, Calixto, Castro e Raposa.

A reunião pugilística de sabbado ultimo em São Paulo

A VICTORIA DE ANDRÉS MIGUEZ E O "KNOCK OUT" DE ADÃO — COMO DISCREVEM AS LUTAS. OS NOSSOS COLLEGAS DA "A GAZETA"

O Centro Pugilistico M. de Lacerda Franco realizou hontem mais uma reunião, cujo programma era de molde a interessar aos amantes do sport do murro.

A reunião foi iniciada ás 20 horas e meia, estando quasi á cunha o antigo "Pathé Palacio", com uma luta extre entre Laurentino (57,5 kgs,) e Walter (58,5 kgs.).

O encontro, de 4 assaltos de 2 minutos, luvas de 6 onças, terminou, no segundo assalto, com a victoria de Walter, por knoc-out. Ambos os pugilistas, porém, não passam de novatos.

PRIMEIRA LUTA

Armandinho (62 kilos) x Carioca (62 kilos), em 4 assaltos de 2 minutos, luvas de 4 onças

O primeiro assalto foi favoravel a Armandinho, que mostra possuir boa esquerda. Ambos os lutadores estão calmos. No segundo assalto, Carioca, que está visivelmente fóra de forma, dá signaes de cansaço. Armandinho, porém, não sabe aproveitar-se disso, apesar do assalto terminar a seu favor. No terceiro, Carioca falha, ficando "groggy". No quarto, o gongo selva-o do knoc-out. O vencedor foi Armandinho, por pontos.

SEGUNDA LUTA

Jerry, americano (58 kilos) x Annibal, paulista (62 kilos), em 5 assaltos de 2 minutos, luvas de 4 onças — Juiz, Rodrigo Rodrigues

No primeiro assalto, Annibal applicou um fortissimo "swing" no queixo de Jerry, que vae ao chão, alli ficando até o juiz contar 9. Jerry parece atrapalhado com a valentia do contendor, que possue bom sôco. No segundo assalto, o pugilista patricio poderia ter posto knoc-out, o adversario, mas, não aproveitando bem sua vantagem, ganha o assalto apenas por pontos. No terceiro, Jerry reanima-se, revelando bella technica. O assalto termina, por isso, empatado. No quarto, Annibal volta a atacar fortemente, deixando Jerry tonto. O quinto tambem é ganho por Annibal que, deste modo, vence a luta, por pontos.

4.ª LUTA

Valentino (70,5 kilos) x Sebastião (68,5 kilos), 6 assaltos de 2 minutos, luvas de 6 onças

O primeiro assalto parece uma demonstração. Tambem o segundo, mas no intervallo, o sr. Luciano Gualberto, presidente da commissão, adverte os pugilistas recommendando-lhes mais combatividade. Obedecendo ambos, a luta torna-se melhor. Valentino encaixa dois murros no estomago de Sebastião, que vae ao solo, "knock-out". Tem-se a impressão de que elle, convidado para substituir B. Santos, não se achava em condições de fazel-o.

5.ª LUTA

Andrés Miguez, campeão uruguayo (57,8 kilos) x Waldomiro (59,5 kilos).

Waldomiro foi inteiramente dominado por Miguez, que exhibe admiravel technica e sem duvida brinca com o adversario. Elle é um pugilista calmo, seguro de seus golpes. Não quiz abalar Waldomiro, cujos segundos se viram obrigados a atirar a esponja no tablado, no 6.º assalto.

6.ª LUTA

Jan Gerbich, campeão polonez (76,5 kilos) x Adão Santos (74 kilos), campeão carioca, em dez assaltos, de 3 minutos, luvas de 6 onças. Juiz, sr. Rodriguez

O primeiro assalto foi equilibrado. Ambos os pugilistas demonstram boa combatividade. No segundo assalto, a vantagem coube a Gerbich, que conseguiu collocar um bom "upper-cut" no queixo de Adão, que está procurando o corpo a corpo. No terceiro assalto, Adão está tonto. No quarto assalto, a vantagem continua com Gerbich. Gerbich está dando signaes de que se cansára, mostra-se muito aggressivo. Elle tem ainda certa vantagem. No quinto, Gerbich, por estar cansado, não se aproveita bem da sua superioridade, mas dá bons socos. No 6.º assalto, Adão, inteiramente tonto, dirigiu-se para o seu canto.

Molla e Hildegardo devem ser punidos pela Amea por aggressão mutua

Americo Azevedo embarcou para São Paulo

Para São Paulo embarcou, hontem o habil treinador Americo Azevedo, gerente do stud Juliano M. de Almeida.

Na Moóca

GUANTE VENCEU O GRANDE PREMIO "JOCKEY CLUB DO RIO DE JANEIRO"

O Jockey Club Paulistano realizou no domingo, mais uma corrida official da actual temporada, cujo resultado geral é o seguinte:

1º pareo — "Progredior" — 1.650 metros — Premios: 3:000$ e 600$000. Venceram: em 1º, Sonsa (J. Escobar); em 2º, Cupido; em 3º, Floreio. Tempo 109 1|5. Poules simples, 37$900; duplas, 71$100.

Placés do 1º, 19$000 e do 2º, 19$000.

Movimento do pareo, 7:802$000.

2º pareo — "Extra" — 1.609 metros. Premios: 3:000$ e 600$000. Venceram: em 1º, Petale de Rose (A. Arthur); em 2º, Mon Talisman; em 3º, Zunara. Tempo, 116 4|5. Poules simples, 102$400; duplas, 124$000.

Placés do 1º, 23$100 e do 2º, 15$200.

Movimento do pareo, 14:470$000.

3º pareo — "Excelsior" — 1.700 metros. Premios: 3:000$ e 600$000. Venceram: em 1º, Pelintra (J. Escobar); em 2º, Rio Claro; em 3º, Sardou. — Tempo: 111 2|5. Poule simples, réis 128$100; duplas, 247$900.

Placés do 1º, 108$000 e do 2º, 29$100.

Movimento do pareo, 20:120$000.

4º pareo — "Hippodromo Paulistano" — 1.700 metros. Premios: réis 3:000$ e 600$000. Venceram: em 1º, Florista (T. Baptista); em 2º, Andes; em 3º, Ian. Tempo, 110 4|5. Poules: simples, 39$600; duplas, 65$500.

Placés do 1º, 13$600 e do 2º, 14$000.

Movimento do pareo, 23:068$.

5º pareo — "Combinação" — 1.800 metros. Premios: 3:000$ e 600$000. Venceram: em 1º, Raseta (S. Gutierrez); em 2º, Boer; em 3º, Good Bye. Tempo, 119 1|5. Poules simples: — 17$800; duplas, 25$800.

Placés do 1º, 13$700 e do 2º, 16$500.

Movimento do pareo, 28:984$000.

6º pareo — "Grande premio Jockey Club do Rio de Janeiro" — 2.000 metros. Premios: 15:000$ e 3:000$000. Venceram: em 1º, Guante (A. Molina); em 2º, Rico; em 3º, Kaol. Tempo 129 2|5. Poules simples, 13$; duplas, 7$500.

Placés do 1º, 16$900 e do 2º, 26$000.

Movimento do pareo. 33:504$.

7º pareo — "Imprensa" — 2.000 metros. Premios 3:500$ e 700$000. — Venceram: em 1º, La Zingara (T. Baptista); em 2º, Caratan; em 3º, Libertador. Tempo, 321 2|5. Poules: simples, 72$700; duplas, 133$000.

Placés do 1º, 16$900 e do 2º, 26$000.

Movimento do pareo, 33:504$.

8º pareo — "Experiencia" — 1.650 metros. Premios: 3:000$ e 600$000. Venceram: em 1º, Verbenera (S. Godoy); em 2º, Taquary; em 3º, Encantadora. Tempo 109". Poule simples, 26$300; duplas, 26$400.

Placés do 1º, 13$500 e do 2º, 13$700.

Movimento do pareo, 30:182$000.

Raia pesada. O movimento total da casa das apostas attingiu á somma de 185:506$000.

Deixaram as cocheiras do treinador Oswaldo Feijó os animaes Tuyuty e Uatapu'

Logo após a realização do Premio "Josephus" houve um desentendido entre o sr. Edgard Costa Pereira, proprietario de Tuyuty e Uatapu' e o treinador Oswaldo Feijó, a cujos cuidados estavam aquelles parelheiros, tendo passado os mesmos aos cuidados de José de Carvalho, o "Caixeirinho", que já tratava do cavallo Rolante, pertencente ao mesmo turfman.

Alberto Feijó, que devia montar Tuyuty, no Premio "Vulcain", declinou desse compromisso, abrindo mão de qualquer porcentagem que lhe devesse caber a elle ou a seu irmão, no caso de sair victorioso o filho de Liniers, que foi montado por Armando Rosa.

Deve chegar hoje de São Paulo o sr. Christiano

O sr. Christiano Torres, gerente do stud Crespi e antigo treinador, é esperado hoje de São Paulo.

Será de pouca demora nesta Capital a estadia do competente treinador.

Quanto rendeu a partida Vasco x America

A praça de sports do Fluminense recebeu uhontem vultosa assistenci,. Cerca de 40 mil pessoas compareceram ao grande jogo, cuja renda bruta foi de 91:700$000, assim distribuidos:

687 cadeiras a 20$	13:740$000
12.292 archibancadas a cinco mil réis	61:460$000
5.500 geraes a 3$	16:500$000
	91:700$000

Quantos jogos foram disputados pela Liga Bahiana

Informa um collega da "boa terra":

"Tivesse a L. B. D. T. o seu archivo em ordem, e certamente o match de hoje á noite, teria caracter mais solenne.

E' que co mo jogo de hoje completa a Liga o seu centesimo jogo official, depois de filiada á C. B. D. (1920).

Foram estes os jogos realizados pela L. B. D. T.:

Cariocas	29
Pernambucanos	20
Sergipanos	15
Paulistas	11
Paraenses	8
Maranhenses	3
Cearenses	2
Parahybanos	2
Alagoanos	2
Fluminenses	1
Capichabas	1
Paranaenses	1
Gauchos	1
Mineiros	1
Catharinenses	1
Hespanha	1
Total	99

A CORRIDA DE DOMINGO NO HIPPODROMO BRASILEIRO

Tenaz, habilmente dirigido por A. Feijó, levanta o classico "Brasil"

Ufano impõe-se mais uma vez como "crack" da sua turma, ganhando em grande estylo o classico "Imprensa Fluminense"

O Hippodromo Brasileiro, apezar do máo tempo e do pessimo estado das pistas, realizou domingo, com brilho, a sua 27.ª corrida, da qual faziam parte os classicos "Brasil" e "Imprensa Fluminense".

Máo grado esse contratempo, o movimento das apostas foi relativamente bom, pois que subiu a trezentos e sessenta e seis contos e oitocentos e sessenta mil reis.

Como sóe acontecer não foi registrado nenhum senão que pudesse, nem de leve, empanar o brilhantismo da festa.

A prova principal da tarde foi levantada pelo explendido potro "Ufano", criação do sr. Linneo de Paula Machado e de propriedade do sr. Arnaldo Guinle, magistralmente dirigido por J. Canales, que obteve ainda duas victorias, montando D. João e Suganette.

Tenaz, confirmando as suas ultimas corridas no Hippodromo Brasileiro, levantou o classico "Brasil", habilmente dirigido por A. Feijó, tambem vencedor com Puritano e Cavaradossi.

As victorias do dia pertenceram: tres, a Alberto Feijó, com Puritano, Cavaradossi e Tenaz; tres a J. Canales, com Ufano, D. João e Suganette; duas a Reduzino Freitas, com Urubu' e Belle et Bonne; e, uma a Armando Rosa, com Ipê.

A reunião terminou depois da hora marcada, com o seguinte resultado:

RESULTADO TECHNICO

1ª CARREIRA

Premio "Bruce" — 1.400 metros — 4:000$ e 800$000 — Animaes estrangeiros sem mais de uma victoria neste anno — Pesos especiaes.

238 PURITANO, cast., 3 annos, 52 kilos, Argentina, por Mojinete e Supremacia, importador J. Gonçalves Oliveira, de propriedade do sr. Antonio F. de Oliveira, treinador M. Penalva, jockey A. Feijó .. 1º
Petulante, 53 kilos, Celestino Gomes .. 2º
Mercador, 54, S. Baptista .. 3º
Kiri-Kiri, 52, R. de Freitas .. 4º
Boyero, 53, D. Suarez .. 5º

Tempo da carreira: 91" 1|5.

Ganho por 3|4 de corpos; do 2º ao 3º tres corpos.

Rateios: Puritano, 27$600; dupla (44) com Petulante, 57$600. Placés do 1º, 29$000 e do 2º, 57$500.

Apostas: 13:750$000.

RATEIOS EVENTUAES

1º logar

Mercador	135	34$900
Kiri-Kiri	35	84$200
Boyero	161	29$800
Puritano	171	27$600
Petulante	67	70$400
Total	590	

Duplas

1 Mercador.
2 Viri-Kiri.
3 Boyero.
4 Puritano-Petulante.

12	39	147$600
13	136	42$400
14	204	28$200
33	44	130$900
24	36	160$000
34	161	35$700
44	100	57$600
Total	720	

2ª CARREIRA

Premio "Josephus" — 1.400 metros — 4:000$ e 800$000 — Animaes nacionaes sem mais de uma victoria neste anno — Pesos especiaes:

239 CAVARADOSSI, masc., 5 ans. 52 kilos, Rio G. do Sul, por Scarpia e Salipirina, criador do vencedor, O. Amaral Peixoto, de propriedade do sr. Luiz Camacho, treinador, Aggeo de Souza, jockey, A. Feijó .. 1º
Halo, 52 kilos, I. de Freitas .. 2º
Calepino, 54, J. Salfate .. 3º
Lombardo, 53, Osmane Coutinho .. 4º
Vallombrosa, 45, A. Mesquita .. 5º
Lageado, 51 O. Ribeiro .. 6º
Escoteiro, 48, A. Henriques .. 7º

Tempo da carreira: 93".

Ganho por 3|4 de corpos, do 2º ao 3º por pescoço.

Rateios: Cavaradossi, 38$900; dupla (34) com Halo, 101$900. Placés: do 1º, 36$300 e do 2º, 38$500.

Apostas: 26:320$000.

RATEIOS EVENTUAES

1º logar

Lombardo	231	42$000
Calepino	334	29$100
Lageado	166	58$500
Escoteiro	3	313$500
Halo	113	86$000
Vallombrosa	96	101$200
Cavaradossi	244	39$800
Total	1.213	

Duplas

1 Lombardo.
2 Calepino Lageado.
3 Escoteiro-alo.
4 Vallombrosa-Cavaradossi.

12	187	55$600
13	92	113$000
14	97	107$200
22	159	75$400
23	261	39$800
24	287	36$200
33	29	358$600
34	102	101$900
44	86	120$000
Total	1.300	

3ª CARREIRA

Premio NEPTUNO — 1.500 metros — 5:000$ e 1:000$ — Animaes nacionaes de tres annos, sem victoria — Pesos da tabella.

240 URUBU', masc., castanho, 3 annos, São Paulo, por Pardal e Faisca II, criação do sr. Linneo de Paula Machado, treinador Gabriel Reis, propriedade do sr. A. S. Azevedo, jockey, Reduzino .. 1º
Taquara, 52 kilos, L. de Souza .. 2º
Xingu', 54, I. de Souza .. 3º
Urubá, 54, J. Canalis .. 4º
Ursula, 53, J. Salfate .. 5º
Ebro, 54, Biernaczky .. 6º
Florida II, 54, Celestino .. 7º
Rico Dote, 54, D. Suarez .. 8º
Urca, 52, B. Cruz .. 9º

Tempo da carreira, 99" 4|5.

Ganho por 4 corpos, do 2º ao 3º, tres corpos.

Rateios: Urubu', 63$100; dupla com Taquára, 70$400. Placés: do 1º, 22$800; do 2º, 18$300 e do 3º, 38$000.

Apostas: 30:140$000

RATEIOS EVENTUAES

1º logar

Uruba	444	24$300
Ebro	77	135$300
Urubu'	165	63$100
Ursula	204	51$900
Taquára	222	46$000
Urca	22	473$800
Florida	70	137$100
Rico Dote	40	260$000
Xingu'	53	196$000
Total	1.303	

Duplas

1 Urubá-Ebro.
2 Urubu'-Ursula.
3 Taquára-Urca.
4 Florida-Xingu'-Rico Dote.

11	82	145$200
12	120	28$300
13	234	50$900
14	205	58$100
22	79	150$700
23	169	70$400
24	149	79$900
33	20	595$600
34	86	138$500
44	45	264$700
Total	1.480	

4ª CARREIRA

Premio — "Umbria" — 1.400 metros — 4:000$ e 800$000 — Eguas estrangeiras sem victoria em prova clasica — Pesos especiaes

241 BELLE ET BONNE, fem., 3 annos, 52 kilos, França, por Helion e Betsy, importador, Oliveira Prata, propriedade do sr. Felicio Mansur, treinador E. Moreira, jockey Reduzino .. 1º
Moreninha, 52 kilos, I. de Souza .. 2º
Patuscada, 52, A. Feijó .. 3º

Ufano, criação do sr. Linneu de Paula Machado, propriedade do dr. Arnaldo Guinle, que levantou o classico "Imprensa Fluminense", montado pelo ha bil jockey J. Canales

Riziére, 53, D. Suarez .. 4º
Avila, 51, Nelson Pires .. 5º
Zelinda, 50, A. Carvalho .. 6º
Ariette, 52, H. Coutinho .. 7º

Tempo da carreira: 93" 2|5.

Ganho por 1 corpo, do 2º ao 3º, por pescoço.

Rateios: Belle et Bonne, 16$300; dupla com Moreninha 26$200. Placés: do 1º, 15$100 e do 2º, 24$000.

Apostas: 38:450$000.

RATEIOS EVENTUAES

1º logar

Belle et Bonne	763	16$300
Ariette	87	143$400
Avila	71	175$700
Moreninha	207	60$200
Riziére	126	99$000
Zelindia	33	378$100
Patuscada	273	45$700
Total	1.560	

1 Belle et Bonne.
2 Ariette-Avila.
3 Moreninha-Riziére.
4 Zelinda-Patuscada.

12	169	97$300
13	626	26$200
14	528	31$100
22	3	748$000
23	95	173$200
24	120	137$100
33	69	238$400
34	401	41$000
44	27	609$400
Total	2.057	

5.ª CARREIRA

Premio — "Classico Brasil" — 2.500 metros — 10:000$, 2:000$ e 500$000 — Animaes nacionaes — (Tabella).

242 TENAZ, masc., castanho, 4 annos, 51 kilos, Paraná, por Smoking e Médora, criador sr. Carlos Dietzch, propriedade do criador, treinador O. Feijó, jockey Alberto Feijó .. 1º
Thompson, 56 kilos, Salfate .. 2º
Rapido, 53, S. Batista .. 3º
Guapo, 56, Camelo .. 4º
Franco, 53, D. Suarez .. 5º
Tyta, 52, Canales .. 6º

Não correram: Electrico e Tenebreuse.

Tempo: 168" 1|5.

Rateios: do vencedor 32$900; dupla (24) com Thompson 44$100. Placés: do 1º, 22$900 e do 2º, 17$000.

Ganho facil por 3 corpos, do 2º ao 3º por pescoço.

Movimento do pareo: 55:590$000.

RATEIOS EVENTUAES

1º logar

Guapo	809	24$300
Tenaz	609	32$900
Franco	71	282$800
Rapido	226	88$800
Thompson-Tyta	796	25$200
Total	2.510	

Duplas

1 Guapo.
2 Tenaz-Franco.
3 Rapido.
4 Thompson-Tyta.

12	651	33$300
13	205	110$700
14	812	27$900
22	57	398$400
23	322	102$300
24	515	44$100
34	226	100$400
44	121	187$700
Total	2.839	

6.ª CARREIRA

Premio "Ravissant" — 1.600 metros — 4:000$ e 800$000 — Animaes nacionaes de qualquer edade — Pesos especiaes.

243 IPÊ, masc., castanho, 3 annos, 52 kilos, São Paulo, criador E. e A. Assumpção, de propriedade de d. Christina Machado, treinador M. de Mello, jockey A. Rosa .. 1º
Umbria, 48 kilos, J. Canales .. 2º
Utinga II, 50, Biernaczky .. 3º
Dynamite, 52, Lydio de Souza .. 4º
Umbu', 53, D. Suarez .. 5º
Rolante, 52, Reduzino .. 6º
Pirata, 47, A. Henriques .. 7º
Consul, 56, Celestino .. 8º
Ravissant, 53, Nelson Pires .. 9º
Urgente, 51, A. Feijó .. 10º

Tempo da carreira: 106".

Ganho por pescoço, do 2º ao 3º cabeça.

Rateios: Ipê, 35$700; dupla com Umbria 108$600. Placés: do 1º, 14$100, do 2º, 18$900 e do 3º 13$000.

Apostas: 40:700$000.

RATEIOS EVENTUAES

1º logar

Consul	173	100$300
Ravissant	86	201$800
Dynamite-Utinga II	735	23$600
Calepino	93	186$600
Umbria	142	122$200
Pirata	44	390$400
Ipê	485	35$700
Urgente	198	87$600
Rolante	151	114$900
Umbu'	63	275$500
Total	2.170	

Duplas

1 Consul-Ravissant.
2 Dynamite-Utinga-Calepino.
3 Umbria-Pirata-Ipê.
4 Urgente-Rolante-Umbu'

11	30	652$200
12	260	75$200
13	234	83$500
14	152	128$600
22	160	122$200
23	600	29$200
24	260	75$200
33	180	108$600
34	426	45$900
44	74	264$300
Total	2.445	

7.ª CARREIRA

Premio — "Classico Imprensa Fluminense" — 1.800 metros — 12:000$, 2:400$ e 600$000 — Animaes de tres annos de qualquer paiz — (Pesos da tabella).

244 UFANO, masc., alazão, 3 annos, 50 kilos, Brasil, por Loisir e Faisca, criador sr. L. de Paula Machado, propriedade do sr. Arnaldo Guinle, treinador J. Lourenço, jockey Canales .. 1º
Matarazzo, 51 kilos, Feijó .. 2º
Portugal, 50, Biernaczky .. 3º
Ulysses, 55, Reduzino .. 4º

Não correu Ugolino.

Tempo: 119".

Rateios: do vencedor: 19$900 da dupla (12) com Matarazzo 15$600.

Ganho facil por um corpo, do 2º ao 3º, tres corpos.

Movimento do pareo: 40:270$000

RATEIOS EVENTUAES

1º logar

Ufano	828	19$900
Matarazzo	882	18$600
Portugal	158	104$300
Ulysses	192	85$800
Total	2.060	

Duplas

1 Ufano.
2 Matarazzo
4 Portugal.
5 Ulysses.

12	1.008	15$600
14	187	84$100
15	203	77$500
24	248	63$400
25	265	59$300
45	56	281$900
Total	1.967	

8ª CARREIRA

Premio "Vulcain — 1.800 metros 4:500$ e 900$000 — Animaes de qualquer paiz — Pesos especiaes.

245 D. JOÃO, masc., castanho, 6 annos, França, por Cannoline e Sangha, importado pelo sr. L. de Paula Machado, proprietario sr. Guilherme Guinle, treinador J. Lourenço, jockey Canales .. 1º
Congo, 55 kilos, Reduzino .. 2º
Culinan, 56, Levy .. 3º
Tuyuty, 52, A. Rosa .. 4º
Dolly, 46, Mesquita .. 5º
Cacolet, 51, Carmelo .. 6º
Póde Ser, 50, O. Coutinho .. 7º

Tempo: 118" 3|5.

Rateios: do vencedor 32$600 e da dupla (13) com Congo 64$100. Placés: do 1º, 15$800 e do 2º, 21$900.

Ganho por 2 corpos, do 2º ao 3º, tres corpos.

Movimento do pareo: 56:670$000.

RATEIOS EVENTUAES

1º logar

Congo	519	40$800
Dolly	239	88$700
Culinan	268	79$100
D. João-Cacolet	650	32$600
Póde Ser	134	158$200
Tuyuyty	840	25$200
Total	2.650	

Duplas

1 Congo.
2 Dolly-Culinan.
3 D. João-Cacolet.
4 Póde Ser-Tuyuty.

12	214	104$300
13	348	64$100
14	397	56$200
22	85	262$700
23	379	58$900
24	490	35$500
33	175	127$600
34	580	38$500
44	124	180$100
Total	2.792	

9ª CARREIRA

Premio "Sucury" — 1.600 metros — 4:000$ e 800$000 — Animaes estrangeiros — Pesos especiaes.

246 SUGANETTE, fem., castanho, 5 annos, França, por Samourai e Spumante, importador sr. L. de Paula Machado, proprietario, sr. Arnaldo Guinle, treinador J. Lourenço, jockey Canales .. 1º
Adios Amigo, 51 kilos, Coutinho .. 2º
Carolino, 51, Braulio .. 3º
Gran Capitan, 56, Ribeiro .. 4º
M. Sarmiento, 51, Reduzino .. 5º
Warlock, 55, I. Freire .. 6º
Canchero, 53, F. Morgado .. 7º

Não correu Pirolito.

Tempo: 105" 1|5.

Rateios: do vencedor 22$600 e da dupla (14) com Adios Amigo, 34$400.

Ganho por tres corpos, do 2º ao 3º, tambem tres corpos.

RATEIOS EVENTUAES

1º logar

Monte Sarmiento	236	82$300
Adios Amigo	342	56$800
Warlock	807	24$000
Gran Capitan	92	211$300
Canchero	43	452$000
Suganette	859	22$600
Carolino	52	381$100
Total	2.430	

Duplas

1 Monte Sarmiento-Adios Amigo.
2 Warlock-Gran Capitan.
3 Canchero.
4 Suganette-Carolino.

11	150	122$400
12	738	31$500
13	51	456$000
14	676	34$400
22	139	160$100
23	62	365$000
24	919	25$300
34	32	726$700
44	100	232$500
Total	2.907	

Movimento do pareo: 55:620$000.

Pistas gramada e areia: muito pesadas.

Movimento geral: 366:860$000.

DERBY CLUB

PROJECTO DE INSCRIPÇÃO DA 20ª CORRIDA, A REALIZAR-SE EM 17 DE NOVERBRO DE 1929

Grande premio "Europa" — 1.800 metros — 12:000$000, 2:400$000 e 600$000 — Animaes europeus, importados pelo Derby Club, já inscriptos — Tabella.

Criação Brasileira — 7ª prova — 1.500 metros — 5:000$, 1:000$ e 250$000 — Animaes nacionaes de tres annos, excluidos os vencedores dos grandes premios: "Taça dos Productos", "Extra", "Brasil", "Initium", "Importação" e "Nacional" e das eliminatorias: "Criação Nacional" e "Criação Brasileira" — Tabella.

Pareo "Itamaraty" — 1.609 metros — 4:000$ e 800$000 — Animaes nacionaes — Pesos especiaes.

Pareo "Cosmos" — 1.609 metros — 4:000$000 e 800$000 — Animaes estrangeiros — Pesos: Cavallos, 54, e eguas, 52 kilos.

Pareo "2 de Agosto" — 1.609 metros — 4:000$000 e 800$000 — Animaes estrangeiros sem victoria no Derby Club — Tabella.

Pareo "Excelsior" — 4:000$ e 800$000 — Animaes estrangeiros — Pesos especiaes.

Pareo "Brasil" — 1.609 metros — 4:000$ e 800$000 — Animaes nacionaes — Pesos especiaes.

Pareo "Derby Club" — 1.800 metros — 4:000$ e 800$000 — Animaes de qualquer paiz — Pesos especiaes.

Pareo "Dr. Frontin" — 2.100 metros — 5:000$000 e 1:000$000 — Animaes de qualquer paiz — Pesos especiaes.

A inscripção encerrar-se hoje, ás 17 horas, sendo na mesma occasião recebidas as confirmações das inscripções dos animaes alistados no Grande Premio "Europa" e na eliminatoria "Criação Brasileira".

Grande Premio Jockey Club do Rio de Janeiro

Domingo ultimo foi disputado em São Paulo, na distancia de 2.000 metros o G. P. Jockey Club do Rio de Janeiro, no qual tomaram parte Guante, 53 kilos, Huno, 50, Kaol 48, Festeiro 52 e Rico 57 kilos.

A prova foi vencida por Guante seguido de Rico e Kaol. O vencedor cobriu a distancia em 129 2|5.

Está no Rio o sr. Raul Seixas

O "sportman" bahiano, socio fundador do Jockey Club da Bahia, sr. Raul Seixas, encontra-se nesta capital, em companhia de sua familia.

O sr. Raul Seixas é um dos proprietarios de Caid e Tucano.

Carmelo Fernandez será o novo jockey do stud Theotonio Lara Campos

Dentro de pouco tempo terá os seus serviços contratados para dirigir os animaes do Stud Theotonio Lara Campos, o jockey Carmelo Fernandez.

A coudelaria do sr. Lara Campos, em cujo numero se encontra Cascabelito, será augmentada de alguns animaes, passando por grandes transformações.

O almoço offerecido á imprensa

Como nos annos anteriores a directoria do Jockey Club offereceu aos representantes da imprensa, antes da realização do primeiro pareo, um lauto almoço, no qual tomaram parte alguns socios da Associação dos Chronistas Desportivos.

O repasto que foi servido no salão da tribuna dos socios, foi presidido pelo sr. Linneu de Paula Machado, presidente do Jockey Club, que teve á sua direita o sr. Raul de Carvalho e á esquerda o sr. Celio de Barros, respectivamente presidente e vice-presidente da Associação dos Chronistas Desportivos.

Por occasião do champagne falou o sr. Rodrigo Octavio Filho, em nome da directoria do Jockey Club, offerecendo o almoço, tendo respondido em nome dos chronistas presentes o sr. Aloysio Tavora, secretario da Associação.

Findo o almoço foram os representantes da imprensa convidados pelo sr. Linneu de Paula Machado a assistirem a primeira carreira das archibancadas dos socios. Ahi foram cumulados de gentilezas por parte do presidente do Jockey Club e demais directores da sociedade.

Corrida em Buenos Aires

BUENOS AIRES, 10 — (A. A.) — Realizou-se hoje, no Hippodromo Argentino de Palermo, mais uma corrida da actual temporada, cujo movimento geral foi o seguinte:

1.ª carreira — "Premio Moloch" — 1.700 metros — Premios: 5.500, 1.375 e 825 pesos.

Em 1.º — Taipe (Canessa); em 2.º — Themis; em 3.º — Pulcha. Tempo: 104 1|5".

2.ª carreira — "Premio Rico" — 1.100 metros — Premios: 5.000, 1.250 e 750 pesos.

Em 1.º — La Cuarta (Leguisamo); em 2.º — Cabezada; em 3.º — Schiava — Tempo: 66".

3.ª carreira — "Premio Don Padilla-Movedizo" — 1.700 metros — Premios: 5.000, 1.250 e 750 pesos.

Em 1.º — Censor (Canal); em 2.º — Happy Chap; em 3.º — Fierazo — Tempo: 103 1|5".

4.ª carreira — "Premio Lombardo" — 2.200 metros — Premios: 5.500, 1.375 e 825 pesos.

Em 1.º — Poco a Poco (Menini); em 2.º — Tatacuá; em 3.º — Chispero — Tempo: 137 1|5".

5.ª carreira — "Grande Premio Carlos Pellegrin" — Prova classica — 3.000 metros — Premios: 50.000, .. 10.000 e 5.000.

Em 1.º — Parlanchin (Martin), 3 annos, m. m. c., por Tanner e Enredista, do stud La Guardia; em 2.º — Lacio; em 3.º — Cocles — Tempo — 19 2|5".

6.ª carreira — "Premio Macon" — 1.800 metros — Premios: 5.500, 1.375 e 825 pesos.

Em 1.º — Second Sight (Iabrra); em 2.º — Pulph; em 3.º — Pommery — Tempo: 110".

7.ª carreira — "Premio Lyda" — 1.600 metros — Premios: 6.000, 1.500 e 800 pesos.

Em 1.º — Cienfuegos (Antunez); em 2.º — Adversaria; em 3.º — Manceba — Tempo: 89 2|5".

8.ª carreira — "Premio Congreve" — Para aprendizes — 2.500 metros — Em 1.º — Yu (Ruiz); em 2.º — Es-Premios: 6.500, 1.625 e 975 pesos. polin; em 3.º — Banni — Tempo: 158 4|5".

O movimento da casa das apostas attingiu á somma de 2.828.120 pesos ou sejam, em moeda brasileira, approximadamente, 11.800:000$000.

No Hippodromo de Maronas

MONTEVIDEO, 10 — (A. A.) — O Grande Premio "Henrique Calamet", na distancia de 3.000 metros corrido hoje no Hippodromo de Maronas, foi ganho em primeiro logar pelo cavallo Oval, seguido de Menestrello e Malandro — O tempo do vencedor foi de 188 4|5".

O "Grande Premio Nacional", na distancia de 2.500 metros, venceu-o Perseus, que cobriu aquella distancia em 156 4|5". Em 2.º e 3.º logar chegaram, respectivamente, Carrion e Fierro Chifle.

DOENÇAS DO RECTO
VIAS URINARIAS
OPERAÇÕES EM GERAL

Blenorrhagia pelos processos mais modernos. Doenças dos rins, bexiga, prostata, utero, ovarios, impotencia, etc. Diathermia, raios ultra-violeta. Cura radical das hemorrhoidas sem operação e sem dor. DR. MARIO KROEFF, assistente de cirurgia da Faculdade. Pratica dos hospitaes de Berlim e Paris, Uruguayana, 104, das 3 ás 6.

OS JOGOS DE DOMINGO, EM SÃO PAULO, NA LAF E NA APEA

CAMPINAS, 11 (A. B.) — No campo do Ponte Preta, nesta cidade, realizou-se, hontem, mais um encontro entre os quadros principaes da A. A. Ponte Preta, local, e do E. C. Internacional, de S. Paulo, em disputa do campeonato da divisão principal da Laf.

O encontro preliminar, entre o segundo quadro do Ponte Preta e o combinado estudantino local, foi favoravel ao Ponte Preta, que venceu por 5 x 4.

Os quadros principaes, sob as ordens do sr. Victorio Silvestre, juiz official da Laf, entraram em campo assim organizados:

Ponte Preta — Nênê; Carneiro e Neves; Peiró, Mimica e Nico; Mendes, Nabor, Armando, Brasileiro e Andrade.

Internacional — Rufini; Narciso e Camargo; Rossi, Fritolli e Valle; Martins, Del Bianco, Juca, Correntino e Campos.

O primeiro tempo teve inicio ás 16 horas, mostrando-se desde logo o jogo muito movimentado. Aos 5 minutos Del Bianco, recebendo passe de Martins, marca o 1º ponto da tarde para os visitantes.

Dada nova saida, Nabor recebe passe de Mendes e shoota. Camargo rebate e Nabor, apanhando de novo a bola, marca o ponto de empate.

O jogo se torna movimentadissimo, despertando grande interesse.

Ha escapadas rapidas de parte a parte. Del Bianco, entrando, marca o 2º ponto do Internacional, e o primeiro tempo termina com a vantagem desse club por 2 x 1.

O 2º tempo é ainda muito interessante, accentuando-se certo dominio do Internacional. Em todos os momentos Campos shoota obrigando Nênê a varias defesas, algumas difficeis. Um shoot desse jogador é mal rebatido por Nênê, que, assim, dá ensejo a que Del Bianco entre e marque o 3º tento do Internacional.

A partida é das mais movimentadas, despertando na assistencia o maior enthusiasmo. Mendes entra bem. Brasileiro secunda-o, marcando o 2º ponto do Ponte Preta. Ha lances empolgantes que arrebatam a assistencia.

Poucos minutos ainda e finda a partida com a victoria caramente alcançada pelo Internacional, sendo a contagem de 3 x 2.

S. PAULO, 11 (A. B.) — Por occasião do festival pró-monumento a Ramos de Azevedo, realizado, hontem, no campo da Portugueza, como partida preliminar jogaram os quadros da Escola Polytechnica e do Lyceu de Artes e Officios, vencendo este por 2 x 0.

Como segunda preliminar realizou-se um encontro de bola ao cesto, entre as turmas do Antartica e Corinthians, terminando pela victoria deste, com 20 x 15 pontos.

A seguir entraram em campo os quadros do jogo principal, representando o Palestra e a A. Portugueza de Esportes. Actuou como juiz o sr. José Lona.

A saida é dada pela Portugueza. O jogo decorre animado, revezando-se os ataques.

O primeiro tento é marcado pelo Palestra. Logo depois o guardião palestrino é levado de roldão pelos jogadores contrarios, que o derrubam. O juiz marca o ponto. O primeiro tempo termina empate.

No segundo tempo ha varios incidentes. Mais um tento do Palestra, e termina a partida pelo score de 2 x 1, a seu favor.

O juiz foi aggredido pelos jogadores do Palestra.

S. PAULO, 11 — (A. B.) — No campo do São Bento realizou-se, hontem, o encontro entre o C. A. Paulistano e a A. A. São Bento, em disputa do campeonato da LAF.

A luta preliminar, embora fosse equilibrada teve sua contagem um tanto desencontrada, terminando por 4 a 0 em favor do Paulistano.

Em seguida, penetraram em campo os quadros principaes, sob as ordens do juiz José Ribeiro, assim formados:

Paulistano: Nestor; Clodo e Caetano; Romeu, Rueda e Abatte; Formiga, Joãozinho, Friendenreich, Milton e Zuanella.

S. Bento — Teixeira, Mino e Giby; Duilio, Barros e Poty; Rabello, Ximenes, Barrilote, Juracy e Luciano.

A partida foi iniciada ás 16 horas. Os ataques se succederam desde o principio, sem dominio accentuado de nenhum dos quadros.

Os guardiões são forçados a varias defesas. Os atacantes de ambos os lados rematam mal. Alguns lances interessam a assistencia. O quadro do Paulistano passa a actuar deficientemente, principalmente a linha de medios, que quasi nada fez nos ataques. Os zagueiros tambem fraquejaram por momentos. Por sua vez, os do São Bento apresentaram falhas na sua actuação, sabendo, entretanto, tirar melhor partido dos ataques que levaram a effeito.

Foi assim que Ximenes, poucos segundos antes de terminar o primeiro tempo, de boa cabeçada, aproveitando bom centro de Luciano, conquista o primeiro tento do São Bento.

A segunda phase da luta teve inicio ás 16.55 horas. O Paulistano sae, organizando um ataque. Zuanella perde duas optimas opportunidades de abrir a contagem para suas cores.

Os locaes reagem e Caetano corta escapada de Luciano. Cabe a Clodo, pela segunda vez, salvar a meta de shoot de Juracy.

O São Bento continua atacando, e, aos 10 minutos de jogo, Luciano, recebendo optimo centro de Ximenes, marca o segundo tento do seu quadro. Ainda mais uma vez o Paulistano cede aos ataques dos locaes. Ximenes repete a façanha, shootando fortemente, mas a bola bate na trave.

Depois de algumas tentativas, os visitantes conseguem melhorar sua actuação. Aos 25 minutos de jogo, o Paulistano consegue dominar. A meta do São Bento é alvo de todos os jogadores do Paulistano, porém, as boas defesas de Teixeira e os máos remates dos atacantes, fazem com que o tempo se esgote sem abertura de score.

Passados 35 minutos, Friendenreich de posse da bola, dá uma escapada. Giby, querendo impedil-o, commette falta na area. O juiz pune. Batida por Friendenreich é defendida por Teixeira, que manda a pelota a escanteio, sem resultado.

A partida, até o final, continuou sob o dominio do Paulistano, findando, entretanto, pela victoria do São Bento, com a contagem de 2x0.

S. PAULO, 11 (A. B.) — Na Ponte Grande jogaram hontem, a Associação Athletica das Palmeiras, desta capital, e o Hespanha F. C. de Santos, ambos do campeonato da Liga de Amadores de Foot-ball.

O jogo preliminar foi vencido pelo Palmeiras, sob as ordens de um juiz do Paulistano, realizaram nos dois tempos uma partida equilibrada, embora vencesse o conjunto do Hespanha por 3 x 1.

S. PAULO, 11 (A. B.) — No campo da Associação Athletica Scarpa, encontraram-se hontem, proseguindo o campeonato da primeira divisão da A. P. E. A., aquelle club e o Voluntarios da Patria F. C.

Os quadros secundarios lograram o empate de um ponto, o mesmo succedendo na partida principal, que attrahiu boa assistencia e manteve-se em constante equilibrio nos dois periodos.

S. PAULO, 11 (A. B.) — Realizou-se hontem o jogo entre os quadros do Cotonificio Crespi F. C. e do Roma F. C., da primeira Divisão da A. P. E. A.

O encontro despertou interesse, por se tratar de uma das ultimas partidas do campeonato daquella divisão.

Depois do embate dos segundos quadros, ganho pelo Roma por 4 x 2, pisaram o gramado as turmas principaes, iniciando a partida com bons lances, assim proseguindo até a terminação da segunda phase.

Apesar da forte resistencia opposta pelo Crespi F. C. ao seu adversario, o jogo terminou com a victoria do Roma por 2 x 1.

O juiz prejudicou o Crespi F. C. annullando-lhe dois pontos.

NAO DESANIMEIS!

A saude voltará. Em poucos dias o vosso

Mal-estar, Dôres no estomago, Tonteiras, Dôres de Cabeça, Máo halito, Enjôos, Pesadellos, Indigestões, Perturbações do Figado e Rins, desapparecerão se usardes

PILULAS SANTA FÉ

Infalliveis na **Prisão de ventre**

PRODUZEM EFFEITO LAXATIVO SEM COLICAS

Deposito: **Heitor, Gomes & Cia.** — Alfandega, 95 — RIO

AVENTURAS DO DIA

Carissima Cotinha. — Meu abraço. — Ainda hoje estou com o resaibo gostoso do que foi a nossa tarde de ante-hontem. Após um almoço opiparo, uma "volta ao mundo", para bem dizer, pois o nosso passeio á Tijuca, percorrendo-lhes os recantos primorosos, jamais valerá menos que que isso. Foram prazeres que fundiram, ao mesmo tempo, em bem da materia e do espirito... Hontem, não foi máo o dia. Tres centenas... não fazem mal a ninguem. E hoje? Quasi que estou com receio de "palpitar". Mas, quem não arrisca... Vamos ver a sorte que, para nós, está fuzarcando... Até mais logo e... que saudade bemdita... — Tua ZIZI.

NA CERTA

4812 - 5309 — 4168 - 3967

5316 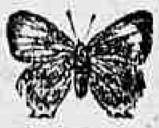 1584

7346-2947 — 2740 - 5138

7652 — 7250

PARA INVERTER

87503

RESULTADO DE HONTEM

1º premio — 3022 — Cabra.
2º premio — 0574 — Pavão.
3º premio — 8026 — Carneiro.
4º premio — 8355 — Gato.
5º premio — 0387 — Tigre
Moderno — 364 — Leão.
Rio — 054 — Gato.
Salteado grupo 22 — Tigre.

ZIZI

O concurso de natação inter-social do Gragoatá

Com excellente exito, o Grupo de Regatas Gragoatá levou a effeito, ante-hontem, pela manhã, nas aguas de sua séde, um animado concurso de natação inter-social.

O resultado dessa festa foi o seguinte:

1.º pareo — "Armando Leite" — 50 metros — Estreantes — Nado livre — Venceu, Guilherme Santos Abreu, tempo 44 4|5; 2.º Saulo Quaresma.

2.º pareo — "Quirino Campofiorito" — 50 metros — Infantis fracos — Nado livre — Venceu, Luiz Stell, tempo, 40 4|5"; 2.º, Ero Marques.

3.º pareo — "Francisco Cruz" — 100 metros — Juniors (com menos de 3 pontos) — Nado livre — Venceu, Nilo Araujo, tempo 1,25"; 2.º, Esio Marques.

4.º pareo — "Everardo Cruz" — 100 metros — Qualquer classe — Nado livre — Venceu, Gastão Pereira, tempo, 1,15 2|5"; 2.º, Eugenio L. Nogueira.

5.º pareo — "Alberto Mendonça" — 50 metros — Aberto aos socios casados — Nado livre — Venceu, Nilo Araujo, tempo 40"; 2.º, Conrado Van Erven.

6.º pareo — "Dr. Portella de Figueiredo" — 100 metros — Novissimos — Nado "a la brasse" — Venceu, Francisco Cruz, tempo, 49"; 2.º, Ero Marques.

7.º pareo — "Dr. José Ferreira de Aguiar" — 100 metros — Novissimos — Nado de costas — Venceu, Geraldo Bezerra de Menezes, tempo, 1,45"; 2.º, Oswaldo Bovine.

8.º pareo — "Mme. Waldomiro Peralta" — 50 metros — Senhora e senhoritas — Nado livre — Venceu, Dinorah B. de Menezes, tempo, 45"; 2.º, Margarida Kolbe.

9.º pareo — "Alfredo Luiz Ribeiro" — 100 metros — Qualquer classe — Nado "a la brasse" — Venceu, Mathias Schimidt, tempo, 1,45"; 2.º, Francisco Mallesch.

10.º pareo — "Lucio Malta" — 100 metros — Novissimos — Nado livre — Venceu, Darcy Camargo, tempo, 1,30"; 2.º, Cesar P. Rodrigues.

11.º pareo — "José Moura" — 50 metros — Qualquer classe — Nado livre — Venceu, Gastão Pereira, tempo, 0,32"; 2.º, Eugenio Nogueira.

12.º pareo — "Conrado Van-Erven" — 100 metros — Infantis de qualquer cathegoria — Venceu, Luiz Stell, tempo, 1,40"; 2.º, Ero Marques.

13.º pareo — "Armando Malhão" — 100 metros — Qualquer classe — Nado de costas — Venceu, Ignacio B. Menezes, tempo, 1,30; 2.º, Geraldo B. Menezes.

14.º pareo — "Edwin Chadwick" — 100 metros — Qualquer classe — Nado "over-armside-stroke" — Venceu, Gastão S. Pereira; 2.º, Walter Schmidt, tempo, 1,35".

Sharkey x Phil Scott

Continua a occupar todos os emprezarios o campeonato mundial de pesos pesados.

Após a victoria de Phil Scott sobre Campolo, os inglezes, particularmente, que se vinham desesperando de não ter um peso-pesado capaz de competir com os melhores, animaram-se bastante e dahi os planos que têm surgido tendo como base lutas com esse peso-pesado.

Agora mesmo, o sportman inglez Wilfred Ward, que em tempos auxiliou financeiramente Phil Scott, acaba de organizar um syndicato para levar a effeito uma luta entre esse pugilista inglez e Jack Sharkey, em Londres, na proxima primavera, na qual seria disputado o titulo mundial.

Aceitará o "Pavão Real de Boston" tal proposta?

A offerta é boa mas quantia egual e talvez maior póde elle receber nos Estados Unidos. E depois lutar na patria do adversario... A's vezes os juizes são tão patriotas...

QUEM AINDA DUVIDAR, QUE EXPERIMENTE!

Se é que alguem ainda duvida do formidavel "Chance" do "Ao Mundo Loterico", rua do Ouvidor, 139, o maior distribuidor de sortes grandes, teve uma prova hontem, pois foi ali vendido o segundo premio da loteria Federal sob o n. 60.574 premiado com 5:000$000, além do bilhete branco n. 26.581 tendo no verso o numero vermelho 68.026, premiado igualmente na extracção de hontem com 2:000$ e tambem vendido no felizardo balcão do "Ao Mundo Loterico", que ainda pagou os 200:000$000 da sorte grande de sabbado ao sr. Emilio Orlando, residente á rua General Argolo, 13 — Nova Friburgo, possuidor de 4 fracções do bilhete n. 3.749. Hoje, nova série de enveloppes "Mascotte" com duas sortes grandes: 75:000$000 por 11$600, ou sejam — 50 Contos por 10$, fracções 1$ e 25:000$ por 1$600, meios 800 réis e dezenas á 16$, aquella com 2 numeros em cada bilhete e mais 10 finaes e esta com mais 15 finaes reclame — correndo ainda os 200:000$ por 50$, fracções a 5$. Amanhã, 20 Contos por 2$ e outros 200 Contos por 50$, em fracções a 5$. Sabbado — 100 Contos por 28$, fracções 2$800 e para o Natal, grandioso sorteio da loteria Federal: 1.000 Contos de réis, com 2 numeros em cada bilhete e mais 10 finaes de propaganda do "Ao Mundo Loterico" — rua do Ouvidor, 139.

A figura de Tony Cavagliano

COMO SE RESOLVEM AS QUESTÕES PUGILISTICAS NA AMERICA DO NORTE

NOVA YORK, outubro — Tony Caragliano, um joven peso-leve italiano, ganhou por decisão sobre as tres mais importantes figuras do pugilismo nova-yorkino — Big Farley, William Muldoon e George Brower.

Caragliano é um boxeur de segunda categoria e que até aqui nunca venceu um combate importante. Até o dia de hontem o unico pretexto que elle tivera para se tornar conhecido fóra em consequencia de estar o seu nome incluido entre o grupo de pugilistas suspensos pela Commissão Athletica do Estado, em seguida á resolução de Max Schmelling recusando enfrentar Phill Scott, de accordo com as clausulas contratuaes.

A Commissão de Box, composta de Farley, Muloon e Bower, procurando punir Schmelling, suspendeu não sómente o campeão germanico e os seus managers Billy McCarney e Joe Jacobs, que estavam sob a sua orientação.

Caragliano, o menos importante do lote, foi o unico que teve sufficiente coragem para levar o caso á discussão da Côrte. Elle contratou um advogado, que moveu acção contra os commissarios, intimando-os a que exhibissem os motivos da sua suspensão. O processo será julgado pela Suprema Côrte nestes proximos dias.

Preferindo resolver os seus assumptos particulares sem a intervenção da Justiça, a Commissão de Box reuniu-se apressadamente e resolveu modificar a sua resolução anterior, restabelecendo a licença da Caragliano e seis outros boxeurs affectados pela penalidade de suspensão. São elles: Frankie Genaro, antigo campeão mundial de peso-mosca; André Routis, antigo campeão Mundial de peso-penna; Jack Delaney, Sammy Vogel, Eddie Kid Wagner e Oliver Wright. Os seus managers, Joe Jacobs e Billy McCarney, juntamente com Schmelling, ficarão suspensos. Foi annunciado que estes tres ultimos continuariam impossibilitados de trabalhar neste Estado por tempo indeterminado, a menos que o campeão germanico resolvesse modificar a sua resolução anterior, a respeito do encontro contra Phill Scott.

A producção de carros e caminhões Ford

Todos os records de producção da Ford Motor Company nos mezes de Agosto de annos anteriores foi batido em Agosto do corrente anno, tendo as fabricas de montagem não sómente Norte Americanas mas tambem estrangeiras entregue um total de ... 205.634 de carros e caminhões Ford no modelo "A".

E este record é tambem o maior em comparação com qualquer outro mez commum na historia da Companhia, com excepção de Outubro de 1925, durante o qual a producção mundial dos carros e caminhões Ford do modelo "T" excedeu um pouco as cifras acima.

A producção total dos carros e caminhões do modelo "A" desde que o modelo "A" foi lançado no mercado para venda, foi de 2.295.413 em 1 de Setembro. Nos primeiros oito mezes deste anno o total foi de 1.472.386 carros e caminhões, o qual excede o alto record de producção para o mesmo periodo estabelecido em 1923, durante cujo anno foram construidos mais de que 2.000.000 unidades do modelo "T".

A Companhia annuncia que as necessidades dos seus distribuidores para o mez de Setembro manterá a producção diaria no mesmo nivel.

Um encontro entre os combinados da Federação Paranaense

CURITYBA, 11 — (A. B.) — Realizou-se, hontem, á tarde, nesta capital, um encontro amistoso entre os combinados A e B, em disputa da medalha de ouro conferida pela Federação Paranaense.

O combinado A foi o que soffreu a fragorosa derrota em São Paulo, por 10x1.

Apesar de ter sido o combinado B organizado a ultima hora, o jogo resultou empate. Não participaram do quadro B elementos como Emilio, Correira e Macondu.

O empate por um ponto, sendo que o tento do quadro A foi marcado devido a off-side, servindo de juiz um membro da commissão technica que organizou o seleccionado paranaense que se foi bater em São Paulo.

O resultado da partida evidenciou as falhas do combinado que actuou em São Paulo, escolhido por motivos de politica interna.

Os meios sportivos mostram-se decepcionados com a actuação da commissão technica, convicto de que fora outra a organização tambem outro teria sido o resultado da pugna com os paulistas.

O desempate terá logar em breve, esperando-se a victoria do B.

O torneio nacional eliminatorio dos pesos leves

AS QUATRO LUTAS, DE HOJE, PROMETTEM GRANDES SENSAÇÕES

O local, a hora e os preços

Deante do máo tempo sabbado reinante, ficou transferido para hoje, o torneio eliminatorio entre os boxadores cariocas concorrentes ao campeonato brasileiro dos pesos leves. Não podia ser outra a attitude da empresa J. Corrêa, sabendo-se que o local da rua Riachuelo, onde serão levadas a effeito as excellentes lutas do programma, é completamente descoberto, ao ar livre.

Melhorado que esteja, hoje, terça-feira, o tempo, o espectaculo será effectuado com o brilhantismo e a concurrencia que se espera. Serão sustentados quatro combates entre os melhores pesos leves do Districto Federal, formando um total de oito boxadores em luta. O programma, como é do conhecimento publico, será o mesmo e está assim constituido:

1.ª luta — Wandenkolk x Antonio Portugal.
2.ª luta — Armandinho x Fernandes da Silva.
3.ª luta — Jack Tigre x Mario Francisco
4.ª luta — Joe Assobrab x Arthur Bispo.

Serão mantidos os preços da tabella organizada: cadeiras de ring, 10$; cadeiras numeradas, 8$; cadeiras avulsas, 6$, e geraes, 4$000.

Vestir bem é facil agora a toda gente

Com o systema de vendas em prestações, criado entre nós pela "A CAPITAL" é facil agora a toda gente vestir bem, comprando os bons e bonitos artigos da "A CAPITAL", para pagar commodamente, em 10 pequenas parcellas. Já sobem a 5.000 os prestamistas da grande casa da Avenida.

Mais uma victoria de Stribling

O boxeur Ioung Stribling, venceu por pontos num match de 10 rounds, o peso-pesado francez Maurice Griselle.

O encontro realizou-se no Cirque de Paris. Stribling ganhou todos os rounds.

Stribling levou o seu adversario tres vezes ao chão no 1.º roud e duas vezes no segundo, comtudo o francez corajosamente resistiu até o fim, evitando o K. O.

O americano mostrou-se muito superior, obrigando Griselle a correr em torno do ring e sem deixar-se alcançar por um unico golpe do adversario.

Findo o match, Stribling foi carregado em triumpho.

Renovação de registros na Federação B. do Remo

De ordem do sr. presidente, torno publico que os clubs Gragoatá e Internacional solicitaram a esta Federação a renovação dos registros dos seguintes amadores:

G. R. Gragoatá — João Damasceno Duarte Filho e Rodolpho Dager.

C. Internacional de Regatas — Alexandre Delayette, Hugo Punaro Barata, Leotino Machado, Odilon Mesquita Mecina, Nerval de Oliveira Campos, Narciso Machado, Murillo Lopes Valentim Moreira, Arnaldo Areno, Antonio de Carvalho Barbosa, João Rogerio, Agenor Lopes Soares e Cesar Veiga da Silva.

De accordo com § 2.º do art. 181, do Regimento Interno, os amadores acima mencionados, que não estiverem de accordo com o pedido de renovação de seus registros, terão o prazo de trinta dias, a contar a publicação do presente edital, para apresentar as suas contestações, por escripto.

Secretaria, 7 de novembro de 1929. — (a) **Alberto R. de Oliveira Motta Filho, 2.º secretario.**

Competição para desempate do campeonato do corrente anno

Havendo o America F. C. e o C. R. Vasco da Gama se collocado, em igualdade de condições, no 1º logar do Campeonato de Football do Rio de Janeiro, o sr. presidente desta Associação de accordo com o Departamento Technico, resolveu fazer realizar aos 15 do corrente, no stadium do Fluminense F. C., ás 16 horas, a segunda partida da melhor de tres, de conformidade com o § 3º do artigo 5º do Codigo Sportivo.

De commum accordo foi escolhido o sr. Jorge Raynsfor Marinho, do Fluminense F. C., para juiz dessa partida, tendo sido designado o sr. Mario Novaes, do S. Christovão A. C., para delegado.

Como preliminar da partida acima será realizada ás 14 horas, uma partida de football, com dois meios tempos de 30 minutos, entre os quadros juvenis do Flamengo e do Fluminense F. C., arbitrada pelo sr. Alberto Martins, do America F. C.

Os portões, no referido dia, serão abertos ás 12 horas, sendo cobrados os ingressos aos seguintes preços:

Cadeiras numeradas	20$000
Archibancadas	5$000
Geraes	3$000

Para maior facilidade, a Associação Metropolitana communica que as cadeiras numeradas, desde já, estão á venda, nas seguintes casas: Casa Sportsmen, rua dos Ourives, 23 e Alexandre Ribeiro & C., rua do Ouvidor n. 72.

Associação Metropolitana de Esportes Athleticos

DESISTENCIA POR PARTE DO SÃO PAULO RIO F. C. DA PARTIDA DE FOOTBALL DOS SEGUNDOS QUADROS, COM O CONFIANÇA A. C. DEFINITIVAMENTE SUSPENSA AOS 6 DE OUTUBRO, QUANDO FALTAVAM 14 MINUTOS PARA O SEU TERMINO, E CONSEQUENTE MARCAÇÃO DOS PONTOS AO CONFIANÇA A. C.

Levo ao conhecimento dos interessados que a presidencia desta Associação, scientificou-se, pelo officio do São Paulo Rio F. C., de n. 121, de que desiste esse club de disputar o restante do tempo da partida de football, com o segundo quadro do Confianca A. C., que 14 minutos antes do seu termino, foi definitivamente suspensa aos 6 de outubro ultimo, marcando, em consequencia, o sr. presidente, de accordo com o director technico, os respectivos pontos ao Confianca A. C. — **Guilherme Pastor,** secretario.

Os argentinos vencem os paraguayos por 4 x 1

No stadium do Club San Lorenzo em Buenos Aires, realizou-se, domingo o match argentinos e paraguayos em continuação ao campeonato sul-americano de football.

Perto de 70 mil pessoas presenciaram o embate.

Como arbitro actuou o sr. Bereliz da delegação peruana.

Transcorridos dez minutos de jogo os argentinos conseguem o seu primeiro goal por intermedio de Evaristo, score este que aos vinte e cinco minutos de jogo foi augmentado por Ferreyra.

Com o placard annunciado 2 x 0 a favor dos argentinos, terminou o primeiro tempo.

Reiniciado o jogo, tres minutos depois, Ferreyra faz o terceiro goal argentino, contagem que foi logo após augmentada para quatro, por Cherro.

Os paraguayos reagem e inesperadamente, aos vinte e dois minutos de jogo, Caceres, consegue o unico ponto paraguayo.

Logo após este feito do jogador paraguayo, houve um conflicto entre os jogadores, originado pelo jogo violento, ao que seguiu-se a invasão do campo, sendo necessaria a intervenção da policia para normalizar a situação.

Continuando o jogo, proseguem os argentinos exercendo um absoluto dominio e dessa maneira termina a partida com o resultado final de 4 x 1 a favor dos argentinos.

A collocação dos clubs no concurso aquatico de domingo, em S. Paulo

S. PAULO, 11 (A. B.) — A classificação obtida pelos clubs que tomaram parte no concurso aquatico, hontem realizado na Ponte Grande, na séde da Associação Athletica S. Paulo, foi a seguinte:

1.º logar — Club Esperia, com 15 pontos; 2.º logar — A. Athletica S. Paulo, com 13 pontos; 3.º logar — C. R. Tieté, com 11 pontos; 4.º logar — Club Estrella de Natação, com 5 pontos; 5.º logar — C. R. Saldanha da Gama, com 4 pontos.

Não foi realizado o campeonato paulista de saltos, ao qual se acham inscriptos o C. R. Saldanha da Gama e Associação Athletica S. Paulo.

LOTERIA FEDERAL

20:000$000

Lista geral dos premios da 254ª extracção realizada em 11 de novembro de 1929 — 137º do plano n. 40.

Premios sorteados

3022	20:000$000
60574	5:000$000
35355	3:000$000
68026	2:000$000
20387	1:000$000
39036	1:000$000
39060	1:000$000
65732	1:000$000

5 premios de 500$000

7229	8794	8968	34315	42249

15 premios de 200$000

19062	19476	24123	24752	32490
37346	[illegible]	44519	44659	48389
59403	69647	71488	77582	78242

58 premios de 100$000

1994	2151	5206	6153	6278
6396	7599	10184	10619	13880
15078	15100	15402	15639	20814
21566	21929	23847	27710	32338
33992	34282	34753	36469	39252
40372	40495	40504	40840	41222
42186	42503	43529	43535	43911
44718	44721	45583	46368	47361
48037	53482	57163	59594	61219
62153	68020	69026	72088	72138
73756	76783	77182	77766	77831
	79113	79548	79923	

Approximações

3021 e 3023	400$000
60573 e 60575	300$000
35354 e 35356	200$000
68025 e 68027	200$000
20386 e 20388	100$000
39035 e 39037	100$000
39059 e 39061	100$000
65731 e 65733	100$000

Dezenas

3021 a 3030	50$000
60571 a 60580	40$000
35351 a 35360	30$000
68021 a 68030	30$000
20381 a 20390	20$000
39031 a 39040	20$000
39051 a 39060	20$000
65731 a 65740	20$000

Terminações

Todos os numeros terminados em 22, têm 4$000.

Todos os numeros terminados em 2, têm 2$000.

Exceptuando-se os terminados em 22.

O Fiscal do Governo, **René Mostardeiro** — Pelo director assistente, **Manoel Luiz Pereira Bernardino,** Sub-Chefe da Contabilidade — O Escrivão **Firmino de Cantuaria.**

TERMINAÇAO DE PROPAGANDA DO "AO MUNDO LOTERICO"

Todos os numeros terminados em 26, 29, 33, 36, 55, 60, 68, 74, 87 e 94, tendo o carimbo do balcão do "Ao Mundo Loterico", e não estando premi.dos, têm direito a metade da quantia de seu preço acquisitivo em bilhetes de outras loterias.

Todos os bilhetes que tiverem impresso no verso, em tinta vermelha outro numero com a marca: dois numeros em cada bilhete, ... registrada pelo "Ao Mundo Loterico" valem dez por cento (10 %) em todos os premios desta lista (exceptuando-se as terminações de propaganda) inclusive approximações, dezenas e o mesmo direito no final duplo do 1º premio.

— O "Ao Mundo Loterico" — paga os premios pela lista acima, visto a mesma ser official.

Loteria do Estado do Rio

SYSTEMA DE URNAS E ESPHERAS

Fiscalizada pelo Governo do Estado — Extracções ás 3 horas

— HOJE —	TERÇA-FEIRA, 19 de Novembro
25:000$000	**40:000$000**
Inteiro, 1$600; Meio, $800	Inteiro, 3$200; Quarto, $800

Grande e extraordinaria Loteria para o Natal

Terça-feira, 17 de Dezembro

200:000$000

INTEIRO .... 16$000 VIGESIMO $800

PAGAMENTOS NA
COMPANHIA INTEGRIDADE FLUMINENSE
RUA VISCONDE DO RIO BRANCO, 499 — NICTHEROY
(Em frente á estação das Barcas)

INDICADORP ROFISSIONAL

GONORRHE'A

IMPOTENCIA
Canceres duros e molles
ESTREITAMENTO DA URETHRA
Tratamento rapido e moderno
DR ALVARO MOUTINHO
Buenos Aires, 77—4º — 8 às 10 hs

CLINICA
Dr. Moura Brasil
Molestias dos olhos
DR. MOURA BRASIL DO AMARAL
RUA URUGUAYANA, 25, 1.
DE 1 A's 4

Dr. ESTEVAM DE REZENDE
Ouvidos, nariz e garganta, das 2 ás 6. Consultorio: rua do Carmo 5. Central, 2652. Residencia, rua General Dionysio, 63. Sul, 0554

Dr. JOAQUIM A. DE BRITTO
Vias urinarias, molestias das senhoras e operações, das 2 ás 5. Consultorio: rua Chile, 13, C.

Gonórrhéa e suas complicações em ambos os sexos. Cura radical por processos seguros e rapidos. DR. JOAO ABREU — DR. DUARTE NUNES — Das 8 ás 19 horas. Telephone Norte 5803. — Rua São Pedro, n.º 64

Sciatica — Rheumatismo
Tratamento especial.
Dr. Donato Croce
Medico — operador e parteiro — Molestias das senhoras e doenças internas
Rua São José, 104-2.º
Das 2 ás 5

Dr. Leite de Castro
(Da Beneficencia Portugueza)
VIAS URINARIAS — DOENÇAS VENEREAS
De 10 ás 16 horas — Tel. C. 2488
R. GONÇALVES DIAS, 50—2º and

Hernias - Hydrocelles
(Quebraduras)
Cura radical, sem operação, sem dôr e sem prejuizo das occupações
FRAQUEZA SEXUAL
Tratamento esp. e moderno
Dr. PEDRO LUZ
ex-assistente da S. C. Misericordia do Rio de Janeiro — especialista em vias urinarias e molestias de crianças.
PHARMACIA LUZ. Rua Frei Caneca, 52
PHONE N. 1056
Das 8 ás 10 e das 16 as — 19 horas —

Dr. Giovanni Infante
ex-medico dos hospitaes de Napoli, Bologna, Paris
Tratamento da tuberculose (Methodo Maragliano)
Syphilis, molestias venereas, gonorrhéa aguda e chronica e (suas complicações), molestias das senhoras, da pelle e impotencia — Travessa São Francisco, 9 (1º andar) sala 1 — Phone: Central 6102. Das 9 ás 11 e das 5 ás 7 da noite.

TOURIST-RESTAURANT
Serviço à carta
RUA SENADOR DANTAS, 26

ODEON GLORIA PALACIO

FILMS FALADOS, CANTADOS E MUSICADOS EM APPARELHOS MODERNOS DA WESTERN ELECTRIC CO.

HOJE
Lia Torá
no seu segundo film da BRASILIAN SOUTHERN CROSS, distribuido pela METRO GOLDWYN MAYER.
ALMA CAMPONEZA
Complemento — MEXICANA — (revista colorida em 2 actos) e Jornal da Metro n. 106.
HORARIO — 2,00 — 3,30 — 5,00 8,15 e 9,35.
PREÇOS: — Poltronas 4$000.

HOJE
BUSTER KEATON
no seu primeiro film synchronizado para a METRO GOLDWYN MAYER
Noivo Caradura
No programma: — BERNARDO DE PACO — guitarrista e DESENHOS ANIMADOS.
HORARIO: — 2,00 — 3,25 — 4,50 — 8,15 e 10,00.
PREÇOS: — Poltronas 4$000.

HOJE — Ultimo dia que tereis a opportunidade de VER E OUVIR.
John Gilbert — Jean Crawford — Marion Davies — Anita Page — Norma — Shearer — Charles King — Conrad Nagel etc., em
Hollywood Revue
a grande revista cinematographica da METRO GOLDWYN-MAYER
HORARIO — 2 — 4 — 8 e 10 hs.
PREÇOS: — Matinée: Polt. 4$. Balcão. 3$000. Soirée: Polt. 5$. Balc. 4$000.

COMPANHIA BRASIL CINEMATOGRAPHICA

Generos Alimenticios Seleccionados
Grandes Armazens
Clemente
PRAÇA JOSE' DE ALENCAR N.º 11
Phones: B. M. 1496, 2040 e — 2696 —

Peculio de 5:000$000
Os socios da Associação dos Empregados no Commercio do Rio de Janeiro pódem se filiar á Caixa de Peculios. — Informações á rua Gonçalves Dias, n. 40, 1º andar.

AMANHÃ NO
THEATRO LYRICO
EVA STACHINO APRESENTA
EVA NO PARAIZO
Super colossal revista, em 2 actos e 23 quadros
HOJE — A's 7 3|4 e 9 3|4 — HOJE
ULTIMAS DA MAIS LINDA DAS REVISTAS
MEIA NOITE
AVISO AO PUBLICO: — A peça EVA NO PARAIZO deixa de subir á scena, hoje, por motivo de sua grandiosa — montagem —

?

KUKA
O MELHOR MATA RATOS
HORTULANIA
OUVIDOR, 77 — RIO

WILLIAM FOX
APRESENTA
UM AMOR PARA UMA VIDA

Rod La Rocque — Marcelline Day — Sharon Lynn — Douglas Gilmore.
Direcção de BERTHOLD VIERTEL — os encantos magicos da Persia numa pellicula synchronizada no FOX MOVIETONE.

Alicia, tens os mais lindos e os mais tristes olhos que eu já vi, como eu quizera fazel-os sorrir, disse amorosamente o bello e romantico principe Ahmed.

COMO COMPLEMENTO — "Fox Movietone Novidades n. 11", revelando audaciosamente com todos os sons as mais recentes noticias que se passam no mundo.

SEGUNDA-FEIRA NO
PATHÉ PALACE

AGENCIA WILL
Emp. de Publicidade e Propaganda em Geral
— e —
Livraria Allemã
communicam aos seus Freguezes, Amigos e Annunciantes, que, devido ao grande incendio que destruiu os seus estabelecimentos, estão, provisoriamente, installados na Rua Buenos Aires, 86, 1º, até a construcção do novo predio, na rua da Alfandega, 69

Não ha duvida que a actual liquidação da "A CAPITAL" que tão ruidoso successo tem alcançado, fez o barateamento dos artigos de luxo entre nós..

EMPRESA DE PUBLICIDADE
Eclectica
AV. RIO BRANCO 137-1º
PHONE N. 2356
RIO

Não faça seus annuncios sem primeiro verificar os nosos preços, vantagens e condições.

Seja qual fôr sua verba de propaganda, nós temos um plano para cada caso.

DROGARIA LAMAIGNEIRE
fundada em 1907. — Drogas e especialidades pharmaceuticas nacionaes e estrangeiras. Vendas em grosso e a varejo — Rua da Assembléa, 34

RIALTO
PROGRAMMA URANIA UFA
HOJE HOJE
O PROGGRAMMA URANIA
apresenta um novo film de sua nova phase — de ouro —
NO DELIRIO DA PAIXÃO
COM ANDRÉE LA FAYETTE — EVELYN HOLT — FRIDA RICHARD — ERNST VEREBES
Complemento: UFA-JORNAL 92
Horario: 2 — 4 — 6 — 8 — 10 horas

A dôr e o mal estar tornavam-se tão intensos, que ella ficava horas e horas soffrendo horrivelmente num quarto escuto, sem poder sequer supportar a luz.

Que achado, que allivio, quando, depois de haver experimentado uma série de remedios, sem resultado, tomou uma dóse de **Cafiaspirina.** Poucos momentos passados, e a dôr e o mal estar tinham desapparecido como por encanto!

De igual efficacia contra as dôres de cabeça em geral; dôres de dentes e ouvidos; nevralgias e rheumatismos; consequencias de noites em claro, excessos alcoolicos, etc.

BAYER

NÃO AFFECTA O CORAÇÃO NEM OS RINS

THEATRO RECREIO
EMPRESA A. NEVES & CIA.
HOJE — A's 7 3|4 e 9 3|4 — HOJE
Continuação do formidavel successo obtido pela maravilhosa revista dos "azes" MARQUES PORTO e LUIZ PEIXOTO
BANCO DO BRASIL
GRAÇA QUE SE CONFUNDE COM FANTASIA — LUXO QUE SE ALLIA A DESLUMBRAMENTO
Todas as noites:
BANCO DO BRASIL

Prof. Oswaldo Barboza
CATHEDRATICO DA FACULDADE DE MEDICINA DO PARA'
CLINICA MEDICA
(figado, estomago, pulmões e coração)
Exames de laboratorios (sangue, urina, leite, fézes, escarros) Raios X (diagnostico, tratamento, estereoscopias). Alta frequencia. Banhos hydro-electricos e de luz. Raios ultra-violetas e infra-vermelhos. Diathermia
Consultorio: 7 de Setembro, 135. 3.º andar, 10 ás 12 e 3 ás 5. Telephone Central 0598
Residencia: Paulino Fernandes, 83 (Botafogo) Tel. Sul 2231

Milhares e Milhares de Ternos de Roupa!...
Distribuidos em poucos annos, aos preços de 10$, 20$, 30$, 40$ e 50$000, pelo Club de Roupas da Alfalataria Ferreira á Rua do Ouvidor, 56, sobrado, a prestações semanaes de 10$000 e com direito a sorteios todos os dias, pelo final do maior premio da Loteria da Capital Federal. Tambem têm sido distribuidos muitos ternos e Calças completamente gratis, nos sorteios das 10.ª, 20.ª, 30.ª, 40.ª e 45.ª semanas. Habilitem-se, inscrevendo-se, urgentemente, neste util e vantajoso Club, que dá direito a sorteios todos os dias e a prestações de 10$000 por semana, obtêm-se os mais bellos e elegantes ternos de Roupa.

Theatro São José
EMPRESA PASCHOAL SEGRETO
ás 2, 3.30, 5, 6.30, 8, 9.30 e 10.50 horas
Sessões continuas
— HOJE —
Cinema Sonoro
A admiravel producção musicada e synchronizada da "Fox",
Apparencias falsas
Com George O'Brien, Nora Lane e Ferrel Mac Donald
COMPLEMENTOS
FOX-JORNAL MOVIETONE
novidades internacionaes synchronizadas
MEU VELHO LAR DE KENTUCKY
cantado por Forbes Raldolph e "troupe" e
HOUVE DIAS FELIZES
pela cantora russa Tarasova
SEXTA-FEIRA
A empolgante producção musicada e synchronizada
AMOR NO DESERTO
com Olive Borden, Noah Beery e Hugh Travor

Rendas do Ceará Novo sortimento recebeu a Casa "BOHEMIA" AVENIDA PASSOS, 26

OS INTESTINOS SÃOS PROLONGAM A VIDA!
SEDE PREVIDENTES
CONSULTAE VOSSO MEDICO!
As doenças gastro-intestinaes ceifam mais vidas do que qualquer outra, principalmente entre a infancia

Fermento Bulgaro
— DO —
DR. GOMES FARIA
(Do Instituto Oswaldo Cruz)

Infallivel nas infecções intestinaes: Colites, Dysenterias, Diarrhéas, Prisão de Ventre, etc.

SENHORAS! UM CONSELHO!
Para as imperfeições da peile não adeantam cremes ou pomadas. Ellas são motivadas pelo máo funccionamento dos intestinos
Intestinos sãos - Bôa Saúde - Pelle perfeita
— DEPOSITO —
HEITOR, GOMES & Cia. — Alfandega, 95 — RIO
Caixa com 40 comprimidos, pelo Correio, 5$500

DIARIO NACIONAL
Matutino paulistano de grande circulação
As assignaturas iniciam-se em qualquer época

Anno	40$000
Semestre	22$000

Para annuncios e assignaturas na succursal do Rio de Janeiro

Quer ter a mais gratas emoções sportivas?
FREQUENTE SEMPRE O
Electro-Ball
Rua Visconde do Rio Branco, 51